京城日報
朝刊
朝夕刊共八頁
●本紙定價 一部金六錢 一ヶ月金一圓廿錢 郵税一ヶ月金十五錢 外國送り郵税共一ヶ月金四圓
●廣告料 五號十五字詰 一行金一圓五十錢

鑛山土木機械 弘中商工株式會社 大阪

社説　泰國の危機

日米會談が危機に直面せるに際して、英米の泰國に對する態度が愈よ積極的となり、その政務は遂に泰國の中立政策を危殆ならしめてゐる。即ちロイター電によれば、マレーに在る英國兵五萬は既に泰國侵入の準備を完了したと放送し、又印度人より成る新機械化部隊が續々ビルマに增强されると共に、ビルマ公路の全イギリス軍には外出禁止命令が出され、更に米國公使館は在泰國米人に引揚げ準備の正式命令を發したと報ぜられる。

これはとりも直さず、帝國の嚮導する公正なる東亞共榮圏確立の大理想の前に、英米が多年の侵略の假面を脱ぎ捨てゝ魂胆を暴露したものである。泰國は斯る謀略なる手段を以てシリヤ、イラン、イラク等を蹂躙する際に用ひてゐる。彼はこれ等の國にドイツの勢威が加はつたことを口實として侵略したのである。

而してこの悪辣なる常套手段を以て今や泰國にも襲ひかゝらんとしてゐるのである。元來英國は泰國を目して形式的には獨立國たる服衣を着せた自國の植民地と考へ飽くなき經濟的搾取と無道の政治的策謀を逞しくして來たのである。而も最近に於て泰國に侵入す……返し、日泰親善關係の離間に汲々たるものあつたのは周知の如くである。即ち彼等は積年泰國内に扶植せる搾取的經濟地盤と認識を缺ける泰國内の親英主義者を利用し日泰を離間して、ABCD陣營内に引入れんとして謀議を續けてゐる。ダフ・クーパーの泰國訪問、ウエーヴエル將軍のシンガポール訪問、クロスビー駐泰公使の策動などは……し、泰國を自己陣營内に引入れて搾取を逞しうせんとする魂胆の現れに外ならないのである。

而も日泰離間の斯る策謀は昨年來の泰佛印國境紛爭以來、日本軍の南部佛印進駐以來、日本軍の泰國侵入のデマ放送となり、經濟的、政治的に魔手を伸ばすと共に軍事的にも國境に兵力を集中して今や泰國侵入の氣配を示すに至つたのである。太平洋の謀略を輕視し、東亞共榮圏の確立を不動の國是とする帝國として斷じて看過すべからざる事はいふ迄もない。又泰國自身としても斯る重大危局に直面して眞に自國永遠の發展と、東亞における獨立國としての自覺に立てる方策を誤つてはならないのである。而して從來の如く泰國が英米殊に英國とABCDの十字路に彷徨する事を許されざる今日、その選ぶべき途は自ら明かである。

我等は日米交渉の結果如何に拘らず帝國不動の國策に基きて、東亞共榮圏の確立に邁進する。この際泰國は又シリヤ、イラン、イラクの前轍に鑑み、帝國の東亞共榮圏理念を正解して、英米の宣傳謀略や、威嚇に乘ずるが如き事があつてはならない。よろしく東亞民族の解放を目ざして毅然帝國と同調同歩し、正義の途に勇往邁進すべき重大時機であることを自覺すべきである。

武人の龜鑑と仰ぐ御精勵
御武勲御輝やく　久邇大佐宮殿下

【東京電話】畏くも金枝玉葉の御身をもつて、あるひは怒濤を蹴く艦艇に御乘組み、あるひは精悍なる海鷲部隊を率ゐ給ひ多年月にわたつて第一線に御活躍遊ばす御武勲を御たてさせられ、今回の生存者論功行賞に皇族としては御初めての論功行賞の御恩典に浴せられた海軍大佐久邇宮朝融王殿下には、畏くも皇后陛下の御兄宮にわたらせられるが、今次事變勃發當初は海軍少佐として軍令部附從事部員であらせられた、昭和十二年十一月大本營を宮中に御設置せられてからは同大本營部員として幄後に侍せられ、さらに同年十二月一日中佐に御進級とともに軍艦『長門』の副長として海上の御勤務に御精勵、同十三年十二月一日横須賀航空隊副長に御轉補、引つゞき木更津航空隊教頭として第一線に數々の御武勲を輝かせられ、同十四年十一月大佐に御進級、昨年七月軍艦『八雲』の艦長に御親補あらせられ、ついで同十一月一日〇〇海軍航空隊司令としていよいよ重き御任務につかせられたのである。今回の御榮譽には側近一同擧く恐懼申上げてゐるが、側近を通じて殿下最近の御日常を拜聞するに〇〇航空隊司令としての殿下には部下一同等しく御職と仰ぎ奉る御熱誠、御精勵ぶりで殿下の御假寓所は隊から三里も離れてゐるにも拘らず毎朝八時に御登隊、午前、午後にわたる猛訓練に御寸暇もあらせられぬ由で、演習などに際しては隊内の司令室に御泊りあそばされることも度々であると拜する、また畏き御身をもつて率先飛行機に御搭乘御指揮に當らせられるは申すに及ばず、嚴寒の御訓練をも遊ばされる殿下には部下とともに御休みの場合でも早速御決裁を賜るのが例であり、また最後中でも必要に應じて御登隊になるなど部下一同は殿下の御精勵にたゞく感激するのみであるが、殿下には部下に對する積極訓示に際し給ひ「部下とともに苦しみ、部下と共に樂む」ことを御趣旨とな遊ばされ、常に「一致協力」「和衷」などを御論調になることで、もつて殿下の崇高なる御高徳を拜するに餘りあり、たゞ感激恐懼のほかはない次第である。

國務省の要請で　今曉また日米折衝
兩大使、ウ國務次官會談

ワシントン特電【一日發】野村、來栖兩大使はアメリカ側の要請により二日午前十時十五分（日本時間三日午前零時十五分）ウエルズ國務次官と會談することに決定した、特にウエルズ次官と會談することとなつたのはハル長官が風邪のためであると言はれてゐる

【ワシントン一日同盟】野村、來栖兩大使は、二日午前十時十五分（日本時間三日午前零時十五分）ウエルズ國務次官と會談することとなつた、右は國務省側の要請によるものでその理由はハル國務長官が連日の活動の結果稍風邪氣味のためである

北太平洋に對日進攻の飛石
アリユーシャン群島に十基地　米空軍、建設を急ぐ

【ワシントン一日同盟】傳へるところによるとアメリカ政府は英國およびド・ゴール派と協力しハワイ濠洲間に數ヶ所の軍事基地の建設を進めてをり、現在選定されてゐる地點はクリスマス島（英）パルミラ島（英）ニュー・カレドニヤ島（佛）フイジー島（英）およびサモア島である、このうちパルミラ島の空軍基地は既に完成しまたフイジー島、クリスマス島、サモア島の空軍基地も目下進行中で、他方ニュー・カレドニヤ島では米國は武器貸與法にもとづく援助を行つてゐる、しかして海軍當局はいかなる艦艇といへどもクリスマス島附近水域にはいることを許可せざる旨の警告を發せた、一方陸軍省航空部長アーノルド少將は一日北太平洋における米空軍の狀況につき次の如く説明した

北太平洋における對空防備施設は完成に近づきつゝある、米陸軍はフエアバンクスに混成空軍部隊を有しかつアンカレージにも重爆撃機および襲撃機の混成空軍が駐屯してゐるがさらにメトラカシア、ヤクタート、ノームにも新基地を建設中である、ダツチハーバー防備の一部としてアリユーシャン群島に十ヶ所の飛行基地を設置しつゝあるがこれとともにコジヤツク、シトカにおける海空軍基地も今や完成の域に達した

ABCD包圍陣　恐るゝに足らず
兵力、裝備、素質盡く劣惡
わが權威筋に現狀を訊く

【東京電話】日米會談の危機を反映して俄然太平洋の波は沸騰點に近づきつゝある、蘭印に在るイギリス極東軍司令官ポパム大將、アメリカ極東軍司令官マツクアーサー中將を初めマグルーダー代將、ダフクーパー氏などの英米要人の頻繁な往來、イギリス軍艦の極東廻送あるひはイギリス兵五萬の泰、マレー國境集結説、蘭印全軍の動員説などに所謂決戰直前の狂躁狀態を際へてゐる、戰爭の渦に怯えて策動するこれら對日包圍陣の兵力、裝備、軍隊の素質など果して恐るべきものがあるだらうか、わが權威筋に現狀を訊く

マレー　裝備は劣惡

最近急速に增強され今次大戰前に比べて兵力は約八倍になつてゐるマレーを第一にして各國の增強ぶりは比島、ビルマ、蘭印などの順でそれぞれ四倍乃至五、六倍に達してゐる、この四國に濠洲、ニユージーランドを合した南方包圍陣の總兵力は約七、八十萬と見られる、マレー軍は印度兵が大部分であとは濠洲兵に少數の英兵、濠洲兵が目立つてゐる裝備は餘り優秀ではなくかつ印度兵はイギリス多年の暴政に極度の反感を抱いてゐる、しかしイギリスの懐柔も相當なもので現在のところ反感は爆發しないかにはマレー土人兵があるが、これはきはめてイギリスに從順である

と見るべきだらう、一方濠洲兵には失業者が多く混つてをり、軍紀、風紀とも星軍と比較にならぬ、このほか

蘭印　土人兵に戰意なし

總兵力の約二、三割が本國兵で彼らは本國に對する忠誠の念が非常に強い、土人兵は最近徴兵令が發布された時極度に反對したが、これを見てもどれだけ一心になつて戰ふか疑問である

ビルマ　印度兵が主力

素質、裝備ともに恐るゝに足らぬ、イギリス中東軍ウエーヴエル將軍麾下の印度兵が大部分を占めてゐる

比島　米極東軍基地

對日包圍陣のうちで最も重要な地位にあるだけに軍備には相當見るべきものがあり、正規軍のほかに動員可能な擁護軍が五十萬あり、このうち三萬は去る八月米比兩軍合體の際に現役に編入され、同時にアメリカは比島にアメリカ極東軍を新設して、前アメリカ陸軍參謀總長のマツクアーサー中將が總指揮に當つてゐるが土人兵の素質、裝備ともに宣傳ほどではない

包圍陣航空兵力

マレー、蘭印、濠洲、比島いづれも最近急速に空軍勢力の充實をはかつてゐるが最も優れてゐるのは比島である、昨年五月クラゲット代將がアメリカ陸軍航空隊司令官として着任して以來空軍部隊を從來の五十二部隊から八十四部隊に擴大、機數も約四倍の千台に增加したと傳へられる

全體的統制なし

以上を全般的にみて兵力は七、八十萬に上つてゐるがそれぞれ獨自的に分割されてゐるので戰略的に渾然統制がとれない、それだけに英米蘭諸國でもこの缺陷を補ふべく飛行部隊の擴充に狂奔してゐることは注目に値する問題である

蘭印、防備を誇示

ロンドン特電【一日發】ロンドンにおけるオランダ亡命政府は一日蘭印の防備を誇示して次の如く語つた

蘭印には今や多數の秘密の空軍基地が設けられ、アメリカ製飛行機によつて殆ど完全に防備が張られてゐる

ビルマルートに　米、愈よ哨戒斷行
飽くまで援蔣を繼續

マニラ特電【一日發】アメリカはビルマルートによる對蔣援助を飽まで繼續するものゝ如くこれが護送方法につきすでにアメリカ製新鋭機とアメリカ飛行士の利用を準備しつゝありといはれ、アメリカ陸海軍の飛行士は現職を離れることなく重慶空軍に參加することを許され、ビルマ防衛空軍團を組織して同ルートの護衛に當るものでこの中にはすでにアメリカ民間飛行士も含まれてゐるといはれ近く活潑な活動を開始すると傳へてゐる

濠洲ニュージーランドの軍備進捗
ダフ・クーパー氏の視察談

【シンガポール一日同盟】イギリス極東派遣ダフ・クーパー氏は一日シンガポールにおいて新聞記者團に對し濠洲、ニュージーランド訪問の印象を次のやうに述べた

濠洲、ニュージーランド方面の軍備および軍需生產は着々進んでゐる、視察の結果につき政府へ報告することはない、濠洲は極東の事態を譲歩的に緩和せんとすることには斷乎反對であり、濠洲の產業はアメリカの工作機械にまつこと多大で、濠洲人の氣持はアメリカ人およびイギリス人と全く共鳴である

奥地飛行場を爆碎
荒鷲南鄭、西安を急襲

【〇〇基地二日同盟】わが荒鷲精鋭部隊は二日悪天候を衝いて陝西省の漢水北岸南鄭飛行場を急襲、同飛行場にあつたSB爆撃機九台を發見これに直撃彈を見舞つて完全に爆碎し、さらに機首を轉じて西安の南飛行場を襲ひ格納庫、火藥庫および付近の軍事諸施設を破壊、多大の戰果を收めて全機悠々基地に歸還せり

安康にも痛烈な巨彈投下

【〇〇基地二日同盟】わが空の精鋭〇〇機は二日午前の南鄭、西安兩飛行場の爆撃につゞき午後もまた漢水上流の陝西省安康（西安南方二百キロ）の飛行場、高射砲陣地、高射機關銃などの地上砲火を冒して爆撃を敢行し巨彈を浴びせ市内外の軍事施設を徹底的に爆碎、全機悠々歸還した

内外地一貫　綜合食糧政策の一元的指導を確立
井野農相の拓相兼任

【東京電話】井野農相の拓相兼任については情報局總裁談にも明かにされてゐる如く、第一に現下の非常時局に對處する内外地の綜合的食糧政策の一元的指導が擧げられる、即ち内地を中心とし台灣、朝鮮及び滿洲を一貫する食糧行政機構を井野農相のもとに集中把握せしめるにある、内外地を一貫する戰時食糧政策の確立については前内閣の末期において一般的行政機構改革の一環として企畫院を中心に研究が進められてゐたが、時局緊迫のため機構改革が一時沙汰止みとなつたのでその便法として今回の農相の拓相兼任といふ人的關係による行政的措置がとられたものと解される、また先般内地米と同樣台灣、朝鮮においても本年度產米の米價對策を決定、それぞれ米穀の生產獎勵金及び買入れ價格の引上が行はれたが、そのうち朝鮮、台灣の外地米の内地移入分については農林省の米穀需給特別會計において負擔することになつてゐるので、この關係から井野農相の拓相兼任となつたものと思はれ、從來とかく連絡不充分であつた内外地の食糧行政も今回の措置によつて圓滑に運營されることとならう

朝鮮には好影響
山澤農林局長談

井野農林大臣の拓務兼務は外地として重きをなす半島の行政面に食糧問題に至大の關係を有するものと見られるが、右につき山澤農林局長は語る

井野新大臣は朝鮮に對する認識深い人であり農林、拓務の兼任は主眼として米穀、滿洲關係を調整せんとするものであらうと見られる、朝鮮としても產米過剩時代には農林省との間に種々相剋があつたものであるが、今日の如き狀態においては却つて相互の關係は益々圓滑となつてゐるので拓務兼務は朝鮮のために好もしいことと大いに期待される

悪質の反日デマ横行
泰・遺憾の意を表す　きのふ坪上、ピブン會談

坪上大使とピブン首相（上）

【バンコック二日同盟】坪上大使は二日朝内山總領事、淺田副總領事その他關係官らと官邸において協議を行つたのち午前十時五十三分ピブン首相を訪問約四十分間にわたつて會談を遂げた、大使は會談後記者團に左の如く語つた

けふのピブン首相との會見では單に日泰間の經濟問題について協議したほか現在の國際情勢について情報の交換を行つたのみである

なほその際ピブン首相は對日關係につき泰國は日本に對し不利なる態度をもつてゐるかの如き悪質なデマが横行してゐるのは遺憾とする旨を語り會談は終始友好的雰圍氣のうちに行はれた

米鐵道爭議解決

【ワシントン一日同盟】鐵道從業員の賃銀値上げ問題を繞つて長らく紛爭を續けて來たアメリカの鐵道爭議は勞働組合側および資本主側全代表が大統領直屬の調査局の解決條項を受諾し解決の運びになつた、解決案は二日大統領に報告された

全マレーの義勇兵召集

【シンガポール一日同盟】サー・トーマス馬來總督は一日朝非常警戒態勢を全馬來聯邦に擴張すると同時に全馬來の義勇兵に對し召集令を發布したが、ペナン島およびセランゴール州の地方防衛隊も召集を受け州内の防備施設なる個所に配備されたといはれる、また英馬來軍司令官パーシヴァル少將は目下英領北ボルネオのサワラク地方防禦視察中であつたが、一日朝急遽シンガポールへ歸還した、なほ馬來政廳當局は英兵および印度兵の大增強部隊がラングーンに到着した旨同日發表した

米紙、狂人沙汰の暴論

【ニューヨーク一日同盟】一日のニューヨーク・タイムス紙ワシントン電によれば東條首相の演説を日本が米國の提出した條件に對し一つの態度を表明したと看做すべきものだと論じ、米國は萬一の場合は泰國のために闘ふ決意ありと大要次の如く報じてゐる

東條首相の演説は日本が米國の提出した條件に對し一つの態度を表明したものと解される、英米兩國が目下直面してゐる諸問題は日本が如何なる強硬態度を示すかといふ點で、東條首相の演説が日米會談前、同首相が行つた最初の演説と同一目的に出るものとしても之が果して成功したかどうかは疑はしい、日本は米國現下の情勢を國内が分裂して米國人が泰國のために闘ふ意思はないものとしてゐるのかも知れぬが、これはドイツが英國はダンチツヒのため闘ふ意思はないと考へたのと全く揆を一にするもので、なるほど米國民は一千の問題については意見を異にしてゐるかも知れないが強固な國防體制を樹立するといふ一點には完全に一致してゐて、この國防體制はゴムと錫に依存するものであり、かつこれらのものは泰國から容易に攻撃される範圍にある諸地域を通らねば米國にもたらし得ないものである

勞務調整令 勅令案
きのふ閣議で決定

【東京電話】總動員法第六條に基く勞務調整令は去る九月十一日の第十九回國家總動員審議會で要綱を可決、企畫院において勅令案の制定を急いでゐたところ成案を得たので、政府は二日の閣議に正式に決定近く公布することゝなつた

越境ソ聯兵と交戰
二名を射殺、撃退す

【新京二日同盟】二日午前十時現地皇軍國境警備隊は滿東部國境東寧南方およそ四十キロの五八脖子において二日午前十時ソ聯武裝兵が不法にも越境侵入し來るを發見、直ちにこれと交戰うち二名を射殺國境線外に撃退した

遞信省異動

【東京電話】遞信省では工務局長荒川大太郎氏の勇退にともなふ後任として元工務局調査課長松前重義氏を起用することゝなり、二日の閣議で決定二日左の如く發令する、なほ同時に工務局標準電波建設所長兼工務局無線課長小野孝氏も退官した

任工務局長（一）　松前重義
工務局長　荒川大太郎
工務局標準電波建設所長兼工務局無線課長　小野孝
依願免本官（各通）

決戰國民常會
來る八日から開催

【東京電話】第二回中央協力會議も數日のあとに迫つた、太平洋の波いよいよ高く、緊迫の度とみに加はる國際情勢の真只中に官民一體の總進態勢を整へる一億の家族會議第二回中央協力會議は愈よ來る八日から十二日まで本部で開催されるが、政府は臣道實踐の決意を固くし民一億は聖賢の赤誠を披瀝、眞に一億一心非常時局日本の總意をもりあげて懇談な論議がつづけられるのだ、翼賛會本部でもこの未曾有の緊張裡に開催される國民常會に備へて諸般の準備に萬全を期すべく協議をつづけてゐるが、二日本部で開かれた各部との連絡會議の結果、議員議席の配置その他については大體決定を見た、今回の議員數は地方代表百六、各界代表百二で前回より四名減の二百八名、議席の配置については前回は長い机を二列に並べたが、今回は長さ六尺の机を三列に並べた結果議場は全體として約三間ほど縮まつたわけである、マイクは固定マイクを議長の前に据ゑるほか移動マイク十九が特設され各人の發言が隅々にまで聞くやう工夫されてゐる、またこの會議には煖房裝置は一切無駄といふ決戰常會に相應しい張切りぶりである

海務院官制案
來る五日閣議附議

【東京電話】海務院創設に關する遞信省官制の改正につき遞信省では總務準備を進めてゐたが、この程成案を得たので法制局に回附目下審議中であり、五日の定例閣議に附議決定のうへ樞密院に御諮詢を仰ぐはずである、しかして同院は長官のもとに次長、總務、海員、船舶および港政の五部をおき（各部長は勅任）これが經費は明年度二百萬圓で本年度七十九萬一千六百圓その中本年度分については第二豫備金より支出することとなり、二日定例閣議に正式決定を見た

米比聯合軍　二地區司令官決定

【マニラ一日同盟】米比聯合軍を三地區に改變する件はすでにウエインライト少將をルソン東北部司令官に任命したが、他の二地區ならびに司令官も一日次の如く發表された

ルソン東南部司令官　ジョージ・パーカー少將
ミンダナオ・ヴイサヤ地區司令官　ウイリアム・シャープ少將

大藏異動（二日附）

【東京電話】竹内新平氏の營繕管財局長就任に伴ふ大藏省理財局長は暫定的に谷口次官の事務取扱となつてゐたが、今回理財局長に會計部長山住克己氏を起用することに決定し、これに伴ふ大藏省異動は二日の定例閣議に附議決定、即日左の如く發令された

任理財局長　大藏省會計部長　山住克己
任會計部長　名古屋（財務局長）　田中豐
任名古屋財務局長　廣島（財務局長）　濱田幸雄
任專賣局部長兼鹽腦部長　東專賣局鹽腦部長　日比野
免理財局長事務取扱　大藏次官　谷口恒二
命廣島財務局長心得　滿洲財務局總務部長　中山芳雄

＝人＝

◇渡辺彌次郎氏（朝鮮東亞倶樂部專務理事）東亞倶樂部設立挨拶のため會長代理として二日本社來訪
◇相場清氏（同理事）同上
◇辛島驍氏（同理事）同上

貯蓄債券　報國債券
債券で力強く
銃後の意氣を

化膿性疾患に 從來の對症劑の缺陷を一掃した最も進歩したるスルフォンアミド劑
レギホン錠
適應症 淋疾 膀胱炎 中耳炎 …
二〇錠 五〇錠 一〇〇錠 五〇〇錠
大日本製藥株式會社

實業之日本 十二月一日號
アメリカの解剖 ▼米國外交を動かすもの 法學博士 鹿島守之助 ▼米國の謀略經濟を暴く 東日經濟部長 藤岡啓 ▼海軍力の弱點を衝く 丸山幹治
增税と國民生活 座談會 （出席者）庶民金庫理事長 青木得三 東商理事・衆議院議員 舟田中 衆議院議員 出井盛之 衆議院議員 河野密 小笠原三九郎
國家と個人 國民精神文化研究所員 大串兎代夫
日本農民の活路 日本農士學校教授 菅原兵治
大切な注意力の喚起 本社社長 增田義一
產業擴充と遊休設備の清算 經濟學博士 竹内謙二
財界夜話 統制會出揃ふ……島田晋作
司法次官大森洪太氏に訊く 時局と明朗生活
史話 日露大戰勃發の前夜 渡辺幾治郎
現在に生きる 駒澤大學教授 澤木興道
私の簡易生活（和田見治）住み方の合理化（西山卯三）これからの食生活 農林省食品局長 壯 […]
デマ發生の心理……醫學博士 杉田直樹
國際情勢の緊迫とこれからの株式投資（松之助）
連載・肺病根治の近道 肺結核の榮養療法 ―榮養療法なくして療法なし― 醫學博士 近藤乾郎
定價四十錢 送料五錢 東京市京橋 實業之日本社

朝日の八大日記
紙質優秀！ 様式新鮮！ 記事豐富！ 定價至廉！
朝日日記 斯界最高の標準を示す興亞の建設日記！ B6判・上質紙・約五百頁・美麗クロース裝 價九十五錢
朝日ポケット日記 臨戰下の活動人に不可缺な理想的携帶日記！ B本判四十切型・上質紙・約二百頁・レザー裝 價四十五錢
朝日婦人日記 戰時下女性の叡智を反映する婦人日記の決定版 B6判・上質紙・約四百頁・優雅表紙・カバー付 價一圓卅錢
朝日小國民日記 新發賣 明日の日本を擔ふ小國民の進軍日記 B5判・上質紙・約二百頁・美麗色刷表紙 價六十五錢
アサヒカメラ日記 例年好評の寫眞辭典を兼ねたカメラマン日記 B本判四十切型・上質紙・約三百頁・藩西クロース裝 價一圓
朝日釣日記 釣百般の知識を盛つた愛釣家の好伴侶！ B本判四十切型・上質紙・約三五〇頁・クロース裝 價一圓廿錢
朝日航空日記 新發賣 空の若人に贈る 約二六〇頁 價一圓 航空に關するあらゆる知識・圖表等豐富收錄
朝日家計簿 新發賣 新家庭新體制の確立に！ A5判・一二〇頁・美麗クロース裝 價八十五錢
振替 東京 大阪 朝日新聞社

新刊 癩者の花園
ペリイ・バージェス著 海南基忠譯 定價二・二〇 送料〇・一四
これは一人の癩者の物語だ。彼は心と肉體の闇をいのちの光の中へ戰ひぬけた。彼が比律賓癩者居留地での闘病廿五年のあけくれに描きつゞけた數數の涙しい生活設計圖は、われらに生命の無限の愛と知慧と力とを訓へるであらう。
東京市芝區新堀七 振替東京八四〇二 改造社

久邇大佐宮殿下以下 海軍將兵に恩賞

第廿回生存者行賞（海軍關係 第七回）

【東京電話】畏きあたりでは第二十回支那事變生存者論功行賞（海軍關係第七回）の御沙汰あらせられ三日午前零時内閣賞勲局ならびに海軍省よりそれぞれ發表された、畏くも金枝玉葉の御身をもつて聯合航空隊參謀として昭和十四年十月から昨年七月までの久しきにわたり一般將兵とともに砲煙彈雨のうちに御活躍、御殊勲を樹てさせられた海軍大佐久邇宮朝融王殿下をはじめ奉り、光榮の聖慮に浴したものは支那沿岸封鎖その他に活躍した海上部隊、上海から漢口に至る遡江部隊、陸戰隊ならびに奥地進攻にわが海鷲の勇名を轟かした航空部隊に屬する海軍將兵の勇士たちで、今次行賞締切りの昨年五月以降に死亡したものも若干含まれてゐる、そのうち殊勲者として金鵄勲章を授賜されたものは一千廿七名でうち功級將官に拔擢として優賞せられたものは海軍大佐（福島）以下八十七名で横須賀鎮守府廿八名、呉鎮守府十四名、佐世保鎮守府十九名、舞鶴鎮守府十名その他十六名となつてゐる、なほ皇族に對する行賞としては昭和十五年九月四日蒙疆の戰野において御戰死あらせられた故北白川宮永久王、蒙疆方面作戰をはじめ事變勃發以來の御殊勲を嘉させられ昭和十三年十月十九日發表あらせられた故伏見宮博義王の御二方に行賞の御沙汰あらせられたが、御生存の皇族として海軍を通じて今回がはじめてである

優賞者

功二賜金 大佐 森 徳治 福島
同 同 武田 勇 兵庫
同旭三同 同 高田 利種 鹿兒島
同中綬同 同 藤原喜代間 愛媛
旭三賜金 中佐 竹下 宣豐 福岡
同旭四同 同 寺崎 隆治 群馬
同 同 久野 修三 兵庫
同 同 鈴木 正一 東京
功四同 大尉 吉岡 忠一 鳥取
同 同 増久 急 福岡
同 同 山田 龍人 佐賀
同旭五同 同 中村 友男 岡山
同 同 井上 文刀 福岡
同 同 栗田瀬五郎 同
同旭六同 同 殿谷 三男 東京
同 同 小川 正一 宮崎

横須賀鎮守府

功五賜金特務少尉 森 茂美 千葉
同旭五同 同 秋山 義秋 茨城
功旭六賜金 兵曹長 大石松四郎 神奈川
同 同 黒川 後吉 千葉
同 同 須藤 傳 福島
同 同 大江 誠一 北海道
同旭七同 同 大橋 新二 福島
同 一空曹 中野渡三九三 青森
同 同 岡 嘉朝 栃木
同 同 森 資 靜岡
同青色同 同 佐藤 忠司 宮城
同旭七同 同 深谷喜八郎 茨城
同 同 林 辰藏 北海道
同 同 鈴木金二郎 宮城
同 同 牧野 幸七 靜岡
同 同 吉岡 正吉 秋田
一整曹長 長谷川 清市 東京
同 同 望月 勇 靜岡
二空曹 藤澤 賀藏 同
功五同旭六同 同 杉浦 重松 靜岡
同 同 図野 長治 兵庫
功六同 同 中澤 正親 長野
功旭七賜金 二空曹 賀谷 留三 千葉
功五旭同 二整曹 小島萬之助 神奈川
功六同 三空曹 大關 諭 福島
同 同 淺野 榮三 同
同 同 神戸 親信 東京
同 同 坂本 三男 茨城

呉鎮守府關係

功五旭六賜金 一空曹長 高松 直市 島根
同旭六同 同 古市 治 三重
同青色同 同 平松 寶 岡山
同旭七同 一空曹 鈴木 定 愛知
同 同 川木 武夫 廣島
同 同 桑島 勝 香川
功五旭七賜金 一空曹 森下 順一 大阪
同青色同 一機曹 田中 榮吉 山口
同旭七同 二整曹 東 萬二 同
同 二空曹 光藤 敏雄 同
同 同 林 重助 同
同 同 高安喜八 鳥取
功六同 同 松村 百八 山口
同 同 近藤 政三 島根

佐世保鎮守府

功五旭七賜金 兵曹長 末弘 圭親 大分
同 同 木村 守 同
同 一空曹 小野 了 同
同 同 德永 有 熊本
同 同 尾崎 才治 長崎
同 一兵曹 井上 義治 福岡
同 同 吉原勝男 鹿兒島
同 一空曹 梶村 寛一 香川
功五同 同 中村 政幸 熊本
功六同 同 野見山直七 福岡
同 同 松本 俊幸 熊本
同 同 瀬戸止之水 鹿兒島
三空曹 同 山地 徳治 香川
同 同 山谷 房信 香川
同 同 宮里 光矢 宮崎
同 同 岡田 穆雄 佐賀
同旭八同 同 田中 國雄 同
功旭八同 二機曹 増田 宗雄 福岡

功六同 同 桑原 仲市 愛媛

舞鶴鎮守府

功五旭六賜金 一等兵曹 齋藤七郎 山形
同 同 長谷川壯征 新潟
同 同 岡崎 京太 同
同 一等兵曹 寺島 敬二 同
同 同 齋藤 末茂 同
功六同同 同 小島 快雄 同
同 同 信夫 忠治 山形
同 同 齋藤 三次 新潟
功旭六同 二等兵曹 北島 四郎 同
同 三等兵曹 坂井 久平 同

一般將校の部（佐官以上）

功四賜金 大佐 朝融王
同 同 保科善四郎 宮城
功三中綬賜金 大佐 高橋一松 新潟
功四同 同 横井 忠雄 東京
同 同 石川 茂 廣島
同 同 山本 正夫 高知
同 同 友成佐一郎 德島
同 同 橋本信太郎 和歌山
同 同 中里 隆治 埼玉
同 同 大森 末雄 愛知
同 同 横川 一平 岡山
同 同 蒲瀬 和足 戸畑
同 同 柳本 柳作 長崎
同 同 有馬 正文 鹿兒島
同 同 加來 止男 熊本
同 同 中原 義正 山口
同 同 松山 光治 和歌山
同 同 德永 榮 熊本
同 同 鏡田 道文 高松
同 同 高馬 完 廣島
同 同 稻垣 彌樹 廣島
同 同 加藤 唯一 長野
同 同 柴崎 愿次 兵庫
同 同 大西瀧治郎 東京
同 同 松本 毅 山形
同 同 西田 正雄 兵庫
同 同 曾爾 章 島根
同 同 中川 浩 茨城
同 同 田原 吉興 神奈川
同 同 久宗米次郎 和歌山
同 同 岡村 隆吉 群馬
同 同 新美 和貴 熊本
同 同 渋谷 紫郎 長野
同 同 阪 匡身 愛知
同 同 伊藤 良秋 廣島
同 軍醫大佐 黒木 盛秀 鹿兒島
功三同 同中佐 星 一男 福島
功四同 同大佐 三浦 鑑三 愛知
同 同 宮崎 重敏 高知
同 同 近藤 三郎 東京
同 同 清水 利夫 島根
同 同 岡部 俊雄 愛媛
同 同 千葉 次雄 東京
同 同 森 可久 兵庫
同 同 重永 主計 山口
同 同 山口又次郎 千葉
同 同 中村 勝平 富山
同 同 澤 勇雄 北海道
同 中佐 吉見 信一 東京
同 同 土井 申二 兵庫
同 同 上田 光治 神奈川
同 同 吉田 良夫 廣島
同 同 安田 義達 廣島
同 同 多田野佐七郎 熊本
同 同 大前 俊一 大阪
同 同 齋藤 正久 宮城
同 同 小西 成三 廣島
同 同 鹿岡 円平 福島
同 同 副島富士太郎 佐賀
同 同 細谷 資芳 東京
同 同 泊 満義 鹿兒島
同 同 大橋 敬三 愛知
同 同 佐土原久光 鹿兒島
同旭三同 同 田尻 稜 東京
同 同 田中 義雄 兵庫
功四中綬賜金 中佐 神 重徳 鹿兒島
同 同 佐々木 彰 廣島
同 同 藤谷 安毛 山口
同 同 園山 濟 島根
同 同 高馬 正義 兵庫
同 同 吉田 英三 福島
同 同 井上 良雄 埼玉
同 同 久保田 智 長野
同 同 柴北 明 大分
同 同 馬場 金治 愛知
同 同 白濱 政七 佐賀
同小綬同 同 成富 武光 佐賀
同 同 野間口兼知 鹿兒島
同 同 藤田 浩 廣島
同 同 仙波 勇 愛媛
同 同 峰松 巖 奈良
功四同 同 田中 正一 東京
同旭三同 中佐 川本 實 佐世保
同 同 藤吹 重臣 靜岡
同 同 北條 源吾 横須賀
同旭四同 同 重富 宗雄 山口
同旭三同 中佐 有馬 玄 大阪
功四中綬同 中佐 永井 基治 廣島
同小綬同 少佐 笹川 澄平 新潟
同 同 越野 公威 和歌山
同 同 二神 延三 愛媛
同 同 横山 喜一 高知
同 同 法元 乘 鹿兒島
同 同 川口 盆 長崎
同 同 山ノ上庄太郎 大阪
同 同 勝田 三郎 東京
同 同 内藤 雄 山形
同 同 栗野原仁志 長野
同 同 安延多計夫 岡山
同 同 今川 福雄 東京
同 同 松本 眞實 廣島
同 同 天谷 孝久 茨城
同 同 柳町 堅 福岡
同 同 久保庄太郎 廣島
同 同 内田與四郎 福岡
同 同 蘭川錦太郎 三重
同 同 曾田 隆雄 大分
同 同 鈴木榮二郎 愛媛
同 同 吉富 茂馬 佐賀
同 小綬同 安藤 憲榮 福岡
同 同 日高震作 鹿兒島
同 同 藤田正路 鹿兒島
同 同 岡野千代喜 青森
同 同 菅野 武雄 宮城
同 同 井登 榮一 群馬
同 同 添田啓次郎 福島
同 同 高橋 巖 埼玉
同 同 柳瀬 善雄 東京
同 同 錦木 莊 福島
同 同 牛島 勇雄 廣島
同 同 谷岡平八郎 高知
同旭四同 同 鹿野清之助 宮城
同旭四同 同 山口 盛義 東京
同 同 寺井 義守 石川
同旭五同 同 小秋吉雄 鹿兒島
功四小綬同機關少佐 堀江國行 岐阜
同 旭四賜金同 安田 牧藏 東京
同 同 肥後武雄 横須賀
功五小綬同 同 山口 眞弘 青森
同 同 鈴木 潔 神奈川
同旭四同 同 三田好美 和歌山

學園を巣立つ鐵の體（城大の巻）

今ぞ國の御役に
―卒業生の大半は軍醫志願―

決戰の學園に師走が訪れた――風雲をはらむ國際情勢に對應した學校教育の一大變革に伴つての卒業期繰上げが、若き學徒を學窓から戰ひの庭へ送るこの師走なのだ、廿七日ごろを前後して大學、高專は一齊に歷史的な卒業式を擧げるのだが、熱血たぎるそれら數多い新卒業生のうちにも、醫育戰技に鍛へた若人たちは、一入感懐深きものがあらう――栄えある母校の名譽を双肩に荷なつて競技場に或は道場に戰ひ拔いたあの日、あの時、すべてはなつかしき思ひ出の種でもあらう　戰力の増強に叫えて學園の體育人たちは今こそ世紀の首途を逞しくふみ出すのだ、隆々たるその腕偉大なその精神、不退轉の意氣と覇魂にわれらは大いなる期待を寄せるとゝもに祝福してやまない　以下その各大學、高專をめぐつて覗いた體育競技部面の動向である

卒業期の繰上げは教授の講座を改變すると同時に學生々徒を中心とする體育競技部にも大小の影響があることは當然である、京城帝大九ケ月間即ち昭和十六年度の體育鍛成史を繙くとき學校總力聯盟が學友會の發展的解消によつて創設されたことである　從來の競技のための競技を一擲し華やかな運動選手から脫皮して眞に非常時局の要請する兵役戰力鍛成に相應しい數々の收穫を擧げた、在學中運動部代表選手と總力聯盟の創設によつて射擊班、滑空班の國防訓練的部班が確立されて更に武道場を工費十萬圓を投じて建築し、排球班を増設するなど室にバスケットの金智煥、崔俊雄、李東熙、元山と四人で仲良く揃つて鍛成してきたものはより一層國民的名譽ある義務に應じなければならない、社會はこれらの學生に大なる期待をかけてゐる、學生醫技に數々の功績を殘して別れを告げて勝れの卒業をする學生の大半が學力と體力にものをいはせて軍醫志願をしてゐることは眞に頼母しい限りで　現在海軍々醫學生で、卒業後軍醫になる劍道班の有島、相良、騎道の川本を初め軍醫を志願して身體檢査に合格したものに朝鮮學生馬術選手權保持者早間を初め同班の冷平田、政所、田宮、弓道の島橋、端艇の岡本、小林卓球の端野、大野、野球班で千石、坂出、スケートの岡戸と多士濟々である　大圖に因幡（朝鮮中央銀行）伊藤（北支新民會）が進出し母校の研究室に……

太平洋千年の決
斷じて行ふ
聯盟宣傳部長 御手洗辰雄

御手洗聯盟宣傳部長は一日京城府民館で開かれた聯盟主催の『臨戰大講演會』において『太平洋千年の決』と題する講演を行つた、以下はその講演である（文責在記者）

世界の元兇英米

時間が少うございますから話の筋だけを申し述べます、今日世界の人類を不幸に陥れ、世界を擧げて大戰爭の地獄に追ひ込んでゐる元兇はイギリス及びアメリカの兩國であると申さねばなりません、彼等は口を開けば日獨伊等を侵略國或は好戰國と罵つてをりますけれども、理窟はいづれにしても理窟に過ぎません、詭辯は何處までも詭辯であります、我々は理窟や詭辯は申しません、只厳粛な事實だけを擧げます、世界の何人もイギリスやアメリカを攻撃せんと企てたものはありません、然るに彼等は日獨伊等に向つて種々様々なる手段方法を以つて、多年にわたり攻撃を加へ來つてをります

眞綿で首を締める

イギリスは世界の陸地の凡そ四分の一、三千二百萬平方キロの土地を有し五億の人間を支配してをりますが僅か四千萬のアングロサクソン民族を除く他の四億餘萬の異人種の大部分はたゞ永遠の奴隷としてこれを彼等の贅澤なる生活を維持するための搾取の道具としてゐるに過ぎません、イギリスに支配せられる國民の中には明日の希望も光明も生活に何等の改善も與へられてをりません、こゝに世界不安、世界動揺の一大原因があります、そのイギリスは世界に對する強大なる支配力をもつてそれに追随せざる他の國々即ち民族に向つてはその國々の切實必至の資源獲得を阻み、それ等の國々の交通の自由を阻害致し結局それ等の國々の人が生活し得ざるやうな封鎖經濟政策を採り、これ等の國を所謂眞綿で首を締め扼殺しつゝあります、こゝに世界の平和が破られ大戰爭に至らしめた一大原因が伏在してをります

この舊惡を見よ

アメリカ合衆國は口には常に平和人道主義を高唱してをりますがその爲す政策は御覧の通りであります、何人もアメリカを攻撃せんと企てた國はありません、ドイツ、日本は左樣な企てを夢にも致してをりません、然るにアメリカは如何であるか、ドイツの軍艦は見つけ次第これを撃滅すべしと命令を發してをります、我日本に對しては何うであるか、過去數十年に亘つてあらゆる手段を以つて攻撃を加へ來つてをります、もし今日においてアメリカ及びイギリスがその不當、不公正なる政策を改めたならば世界の平和は即日回復致します、世界大戰爭は兩國が反省致しますならばその日に停止されます、我日本もドイツももしアメリカやイギリスの政策が反省され是正されたならば、即日戰爭は停止され平和は回復されます、即ち世界の平和破壞者は英米兩國だと申す所以であります

謀略あの手この手

この最大の被害者は我東亞であり就中日本であります、我々は過去數十年アメリカに對し常に友好和親の手を差し伸べて參つた、然るに彼等は如何なる手段を以つて日本に臨んで參つたか、遠くは日露戰爭直後ハリマンの滿鐵買收計畫は暫くおいてその以後においてカリフオルニヤの日本人排斥問題、その他凡ゆる手段を以つて我國に迫害を加へて參りました、まづ思想問題で我國を内部より腐敗せしめんと圖りました、例のサンガー夫人の産兒制限の如き即ちアメリカの思想謀略の一端であります、次は外交謀略を以つて我國を孤立に陷らしめ我國力を弱化せしめんと企圖致しました、それが成功せずと見るや次には經濟壓迫を以つて臨んで參りました、彼等は我國の弱點は經濟であると見て、この經濟に猛烈なる攻撃を取つて來たのであります

惡辣な魔の手

或は通商條約を破棄したり我國の輸出を不可能ならしめたり或は必要な資源の獲得を妨害したり最近においては資金凍結をやつたり、凡ゆる手段をもつて我日本の手足を縛らうとして參りました、即ち彼等は武力こそは用ひないが我國の咽喉首を眞綿で締めつけ、締め殺さんとする武力戰以上の狡猾残忍、而して卑劣なる手段であります、この敵性行爲を繰返すこと過去數十年にわたつてをります、然るに我國は弱化するどころか益々強化されて參りますと遂に最後には武力攻勢に出て來たのが今日現今の情勢であります、彼等は日本の最大の強味が強い武力にあることは百も承知してゐます、よつてなるべく武力に訴へることなく日本を漸次に弱化したいのであります、然し到底その目的を達せられずと見るやこゝに武力的攻勢に出て參つたのであります

華府條約の魂膽

即ちワシントン條約における五・五・三の比率は何を識るか、即ち彼は五の比率を以つて太平洋を押し渡つてこの東洋にまで進攻し、日本の近海において日本艦隊よりも優勢を持することが出來る數字であります、反對に三の日本艦隊は太平洋七千カイリをアメリカ海岸を攻めることは出來ないが、米國は日本を攻める事が出來る、かやうに計つて五・五・三の比率を押しつけたのであります、即ちこの條約はアメリカの東亞に對する侵略の意思を具體的數字に現したものと申さねばなりません、この五・五・三の比率を以つてなほ日本を屈伏せしめることが出來ないので今や彼等は更に御承知の通り第一ヴィンソン案よりスターク案に至るまでの四次の海軍擴張によりまして有史以來の大艦隊建造に取りかゝつて參りました　この大艦隊は今より五年後には完成するやう豫定されてゐますが完成後のその艦隊はその總數において七百隻、トン數において三百五十萬トン、即ち世界歴史に曾て見ない大艦隊であることは申すまでもありません、現在における世界三大海軍國、日英米この三國の現有勢力を總計したものにほゞ等しい大海軍であります

憎むべし成金思想

この海軍を背景として何に用ひようとするのであるか、アメリカの海岸を防衛するには餘りに無駄であることは申すまでもない、即ちこの大艦隊を以つて東洋に進攻し質では日本海軍には勝てないから量を以つて壓倒的に日本の海軍が手も足も出ぬやうにする、量に物をいはせようといふ成金思想がこの大海軍擴張案である、これまた明々白々なるアメリカの東洋に對する侵略の意思を表示したものと申さねばなりません、これにも滿足せずして彼等は最近どういふことをやつてゐるか、一國の力を以つて到底日本を屈せしむることが出來ないと見るや今度はABCD包圍網、イギリス、アメリカ、支那、オランダこれ等の國を連らねて北はアラスカ、アリューシャン列島より中央はハワイ、南に下つてフイリツピン、グアム或はシンガポール、蘭印、ニュージーランドに至るまでの一連の島々大圏に太平洋を縱斷する日本包圍陣を作り上げました

盛んに威嚇恫喝

東亞に於ては香港、英領も蘭領も將又旺下の支那も全くアメリカの覇道同盟對日軍事基地となつてをります、比島は台灣を距る僅か六百浬にあり、グアムに致しても我本土を距る僅か一千余浬、この至近の距離に或は海軍根據地、或は空軍の根據地を作つて我を威嚇恫喝せんと試みてゐるのであります、威嚇恫喝ではない、出來るならば我國を攻略せんとする態勢であります、言はゞ我々の胸元に刃を突きつけてゐる態勢と稱しても差支へありません、もし地を代へて我國がハワイを占領し、或はパナマを占領し、アメリカの隣國メキシコに軍隊の根據地を設けたならばなんといふでせう、我々はかつて左樣な企てを考へたことはありません、即ち彼等は我國の玄關先に來て我を威嚇してゐるのである、他の手段を以つてしては到底我國を屈伏せしめることが出來ないといふので、軍事的勢力それに加へて列國の力を合せて我國を弱化し滅亡せしめんと圖つてゐるのが今日唯今の情勢であります

今ぞ御恩返しだ

此態勢に對して我々がもしも昔アメリカが我國に示したる好意の恩返しをするならば、如何にすればよろしいか、八十年の昔ペルリが我國に出發するに當り時の大統領に提出した計畫書によりますと彼は艦隊を率ゐて琉球を占領し進んで江戸灣に出て、武力を以つて日本に開港を迫る、そしてあはよくば琉球諸島にその根據地を設置せんとしてゐたのであります、この八十年前のアメリカの方法に酬ゆるならば我海軍はハワイを占領し、進んでサンフランシスコ灣頭にその巨艦を列べて以つてアメリカにその覇道政策を改めしめることが當然至極ではないかと考へるのであります、然しながらかくの如き平和を脅かす手段は我國の取るところではありません、帝國政府は軍艦の代りに唯一人の來栖大使をワシントンに送つて、なほ最後の平和を求めて目下熱心に努力をしてゐる最中である

太平洋千年の運命

この平和の最後の努力が成功するかどうかは固より今日豫斷の限りではありませんが、アメリカの態度をみれば決して樂觀は許さないとは申すまでもありません、我々は如何なる事態に立ち至りませうとも、もし今日のこの瞬間において怯むやうなことがあつたならば太平洋千年の運命はこゝに決つてアメリカにその支配權を握られるといふことを覺悟致さなければなりません、何れにしても西太平洋は日本が中心になつてこゝに大共榮圏を確立すべき運命にあるといふことの確信を持たなければならん

無敵海軍の威力

その方法は如何にするのであるか斷じて行ふといふ決心であります、アメリカの國力が如何に大なりと雖も戰つて敗けるやうな貧弱な日本ではありません、我國海軍の實力は世界無敵である、今日黒木海軍大佐がこの壇上で我海軍の實力を御説明して敗けないことは疑ひないと申されましたが、これは我海軍の艦隊であるところの沈默の威力と相まつて我々は我海軍の實力がアメリカの遥か上であることを確信して安心してよからうと考へます、又我國經濟の弱點と見られてゐる經濟力はどうであるか、後程松原銀行總裁のお話がありますが、アメリカとの戰爭が三年、五年、十年位で崩壞するが如き脆弱な經濟にあらざることは御説明あることと存じますが、何れに致しましても我々は國力において、武力において斷じて敗けるものではありません、更に又我々はこの戰において絶對必勝の地位にあることを確信するものであります

天に代つて膺懲

何故なれば我々は正義の戰をなすものである、彼等は世界を侵略し世界を動亂の中に叩き込んだる元兇である、常に世界の人類を搾取蹂躙する人類の公敵に對して我々は天に代つて膺懲の一撃を加へるのである、即ち我國に天が命じたものであることを確信してをります、正義に刃向ふ敵はありません、我々はこの精神において斷じて勝つ自信を持つて宜しい、あらゆる國力において斷じて自信がもてると致したならば即ち我々が敗れる道理はありません

必勝不敗の自信

さりながら戰の最後の決定をなすものは昔からいはれる通り精神力である、いくら戰に敗けても敗けたといふ考へを持たざる間は反撃し得る、自信力を有する間は戰は敗ではありません、彼の漢の高祖は七十餘戰悉く敗れたがなほ希望を棄てず、必勝を信じてゐましたがたゞ垓下の一戰で天下を平定致しました、我々はアメリカと戰つて一度でも敗けるやうなことはありませぬ、が長い戰のことであるから困難の場合もありませうがこの場合最後の勝利をもたらすものは何か、即ち一億國民の精神力であります、空中戰における優秀な戰の勇士に實戰の話を伺つて見ると敵の飛行機と正面から飛び合つて戰ふその時に百米、五十米、卅米あはや衝突するその瞬間に恐れて宙返りをしたり、横に行つたりして逃げれば必ず墮たれる、驀ち

強し正義に起つ者

何處までも正面衝突は苦しい、相手も苦しい、命を棄てゝ向つて行くものは必ず勝つといふことを伺つてゐます、今日の日米關係はこの状態と思ひます、最後の勝利を得るまで我々は必勝を信じ正義を信じてアメリカに向つて驀らに驀進する一途あるのみだと思ひます、かく致しましたならば太平洋千年の運命は我等の手に握られ大東亞共榮圏確立も亦期して待つべしであると考へられます

水火に飛び込む

時間のやうでありますから私の話もこの邊で打切りと致しまするが、最後にこゝに明治天皇の御製一首を奉誦致しまして結論に代へたいと思ひます

事しあらば火にも水にもいりなむと思ふがやがてやまと魂

明治天皇が折りにふれて詠ぜられた御製であります、今日こそ水にも火にも飛び込んで行く、或は飛行機を驅つて敵の飛行機と正面衝突する、今こそこの精神この御製を以つて當らねばなりませぬ、これは戰場に行く者も銃後を守るものも同樣であります、この心、これを貫ぬき通しましたならば、太平洋千年の運命は我手に握り、以つて子孫に對する現代人の責任を果し得るのではないかと思ひます

滿洲雜穀の入手を確約
鮮米の移出數量決定濟
下飯坂本府糧政課長語る

内外地食糧交流問題その他食糧對策打合せのため東上中の下飯坂糧政課長は取敢ず三月までの交流對策を決定したと前提して次の如く語つたが、大體四百萬石乃至五百萬石の移出を確約したものとみられる、談話の要旨次の如し

鮮米 の作柄が良好であつたのは事實であるが雜穀の出來が餘りよくなかつたので結局内地が期待するやうな思ひ切つた數字を移出するためには滿洲雜穀の入手が必要である、だからなつて來るが、滿洲の作柄はよいのに拘らず民需および特殊需要の増加もあり期待する集荷が出來ない状況にあるから滿洲國糧穀政局長にも來て貰つて協議した結果、滿洲は先錢制度による集荷の見透しが判るには日時もあり、現に角朝鮮の要求するものを出すやうに再度努力することを約した、そんな都合で内地でも一ケ年を通ずる交流數を決定しかねるので暫定的に三月までの交流數量、即ち滿洲雜穀の鮮内輸入

鮮米 の内地移出數量を取決めて來たやうな譯である　今回の東上でつくづく思つたことは

内地 が食糧に格段の努力をしてゐることで、朝鮮も米を賣るんだとか米を取上げられる等の氣持ちはかりそめにも持つべきでなく一粒の米でも蓄へて出來るだけ内地へ出すべきである、朝鮮自體の消費規正も益々徹底する必要があると思つた、次に市場會社の制令による中央糧穀會社への改組は着々準備中で年度末迄には出來るだらう、地方糧穀會社は別途に考へ、法人會社としておいて良いと云ふ行き方である、内地における食糧増産の心構へを見るに最早内地とか朝鮮と云ふ變な氣持ちは消えて適地適作主義によつてどこでもよい米を増産したいと云ふ意見が有力なので朝鮮の更新増米計畫もスムーズに行くのではないかと觀測される、なほ本年の糯米は三萬石程度新潟から入手することゝなつてゐるから安心して貰ひたい

無電台

公論や希望の投稿歡迎・十四字詰四十行以内・締切局無電臺係宛・紙上匿名隨意・原稿には住所氏名明記のこと

化粧函の回收

◇……現下いづれの地においても煙草を買ふには容箱を持たないと駄目といふのがおきまりであつて、これは廢品回收、物資節約上正當な方法であるはいふまでもない、が何故に容箱回收が煙草に限るのであらうか、化粧品の如き容箱は回收できないであらうか、その他のものはどうであらうか

◇……化粧品函は頗る豪華なもので、煙草函とは比べものにならない、これを回收することによつて再生できる數は蓋し莫大なものがあらう、また容箱なしに化粧品が手に入らないとなると顔の前で一時間も二時間も坐つてゐる有閑女性に對する警醒を促す結果ともなり廢品回收と時局認識についての一石二鳥の利を得ることゝなる

◇……その他の容箱を回收にしてもまた女性の日常生活と關聯ふかいものが尠くない、當局の御一考を煩はしたい（成大動）

決戰體制に適應
各種目を大改革
神宮雪滑競技 二月六日開幕

【東京電話】第十二回明治神宮國民體育大會冬季大會スキー競技は明年二月六、七、八の三日間青森縣大鰐スキー場で擧行される、厚生省では全日本スキー聯盟と協議の結果競技種目および競技日程を決定、一日發表したこれによれば本年は出場人員を大制限して精鋭主義としさらに女子新複合競技を除外したがあらたに一般男子府縣對抗競技を加へ從來の工場、鑛山、府縣對抗競技を産業從業員府縣對抗競技とあらためたほか男子中等學校と競走を廢止してこれを斥候競走にかへ、こゝに青年團府縣對抗競技、國防競技の代りに青年學校府縣對抗合競走を加へる等決戰體制に適應せる冬季放國綱卷を繰り展げられることゝなつた　なほ大會最終日の八日には全國一齊スキー行軍を午前八時大鰐の中央會場からのラジオにより全國市町村において擧行する

全普專、府廳を屠る
第六日 青年團籠球戰

青年團籠球對抗戰は熱戰の火を吐く裡に一日、第六日を迎へて府聯對本府國語講習、京電對國語、全普專對府聯の三試合を京城鍾路中央キリスト教青年會館體育室で擧行し府聯、國語、全普專が快勝して活躍した

府聯	得			得	本府國講
34	6	閔吉權 鄭基運	F	6 2	30
	8	太原	C		
2212	6 12	勳山 梁在曾	G		1614

國語	得			得	京電
30	6 7	新井 三木	F		55
	5	鄭山	C		2629
	8 4	國村 松岳	G		134 17

京電	得			得	醫專
17	7 2	九川 李	F	15 2	全普專 47
	6	南三澤	C	22	3017
	2 0	金朝恒 金錫九	G	16 0 0	2319 55

全普專	得			得	府聯
47	6 9	申 尹	F	12 7	42
	10	李俊永	C	10	
	0 6 4 12		G	5 2 6	

講道館支部の昇段進級試合

講道館支部朝鮮研武館の第廿回柔道昇段進級試合は去る廿九日京城研武館道場で行はれたが、その成績による昇段、進級者は左の如く決定

◇三段表決燦、李定桂、李喆範、全日龍、安秉瑞、洪性杰、金鍾根、洪聖杓、朴儀根、李炳國◇二段朴永浩、林春植、李在敦、崔庠鉢、鄭宗和、韓聖律◇初段、崔吉植、德井孝次郎、許純道、金原鎮英、金秉龍、閔完植、房國俊、田鐸楽、朴源兌、鄭行雄、李達雲◇一級七名、二級十名、三級廿二名、四級十名、五級廿五名、六級廿六名◇少年部、四級七名、五級五名、六級五名

記念學藝會【兼二浦】

廿日日満華三國基本條約調印一周年記念日に高女校では意義深き學藝會を開催し官民有志父兄卒業生等約一千名參列午後五時盛會裡に終了した

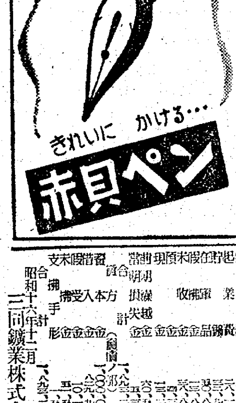

借方・貸方

……だから當分の間肥料をやらんでも作物は出來る〃と主張する者がある、然しそれは間違ひだ▲線香花火式の決戰で終るものではなく長期戰を考へなければならぬと勿論である、だとすれば肥料を施さずして將來地力を消耗してはならないのだ▲米のみに力を入れて肥料に對する認識が鈍つてはゐないか、地力減退の恐ろしさを知るべし▲朝鮮農會が三日銀行集會所で地主懇談會を開くといふが舊態依然たる會合に終らぬやうに願ひたい▲時局下農業生産力擴充上における地主の地位は重且大なものがあることを認識すれば、この會合に集まつた人々が全鮮地主に呼びかけて『農業生産へ獻身貢獻する』意氣を示して貰ひたいものだ、小作人を搾るばかりが能ではない、部落の厚生衛生設備その他農村のために決然的態度を表明すべし▲生、鮮魚の滿洲輸出は漁業組合聯合會に統制すべしと生産業者が叫ぶ、輸出實績を奪ふのを必ずしも悪いとはいはぬが、實績を持つた一部商人が漁村を無視して利潤を壟斷するのはどうかと思ふ

一億の大和民族が悠久二千六百年の歴史を賭して戰ふ決戰の日は遂に迫まつた……

夕刊後の市況

◇……取引所期米　十二月限　一月限　二月限　三月限　四月限

◇……弘中四〇、〇◆朝鮮石油新一五、◆出來高二千枚

◇……横濱生糸後場大引

第五期決算公告（昭和十六年十一月三十日現在）借方・貸方對照表　三同鑛業株式會社

第五回決算公告（昭和十六年十月三十一日）貸借對照表　忠北商事株式會社

第八期決算公告（昭和十六年九月三十日現在）貸借對照表　西鮮中央鐵道株式會社

新女性ホルモン ギナンカプセル

肩こり、頭痛に悩む女性へ！

チョッとしても、肩がこつたり、頭痛がしたり、疲れやすく、そして肩をもませたり、頭痛膏を貼つたりしても、一時的に良くなるだけで、なかなか芯から良くならず、絶えず悩んでゐる女性が多數にあります。

（か）うした女性は、本人も大抵は體質だとか、年齢だとか、氣候のためだと、諦めてゐるのが普通です。しかしその諦めは早計です。なぜなら、そうした女性は十中の八九まで卵巣の機能に障碍があるか、或は婦人更年期障碍に陥入つてゐるために、そこから分泌されるホルモン（これを學術上、卵胞ホルモンといふ）が不足してゐるからです。

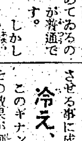

○今評判の新女性ホルモン「ギナンカプセル」とは、若い動物の卵巣内から、人間の女性に適した卵胞ホルモンの純粹成分を抽出し、それを注射でなく、内服することによつて腸から體内に吸收させ、血管を通じて全身に循環させる事に成功したものです。

冷え、疲れにも　このギナンカプセルの特長は、その効果が緩慢的でない事、刺戟的でない事であります。すなはちこれを婦人更年期障碍或は卵巣機能障碍が原因で、次のやうな症状のある女性が服みつゞけますと、先づ全身の新陳代謝が旺盛となり、血行血色が良化され、それにつれて、肩こり、頭痛、冷え、疲れ、逆上せ、メマヒなどがなくなるばかりか、毎月の生理も順調となり、さらにホルモンの充實するに從ひ、お化粧ののりがちがひ、顔から首から全身の皮膚が生來から艶々と滑らかになり、ちやうどホルモンの充ち滿ちた女性同樣……

（氣）分までが溌剌と朗らかになるので、ギナンカプセルを愛用した若い女性は勿論、中年から中年すぎの奥様、お年寄りまでが大へんなお喜びで、今や各方面でさかんな賣行きを示してゐます。

因みにギナンカプセルは、一時的の刺戟剤や卵とか卵巣の如き天然の卵巣エキスでも含まないから、いつまでのみつゞけても少しも害がなく、價格も効力に比し頗る低廉です。

〔價格〕一ケ月分 五圓　三ケ月分 十三圓　各地の藥店、デパートにあります。

販賣元 友田合資會社　東京市日本橋區本町三ノ三

G.1221

故本校理事長金虎贊氏の告別式を學校葬として來る十二月四日午後二時協和會館大講堂に於て相營み候に付此段御通知申上候

康德八年十二月一日

滿洲國安東新興國民高等學校
葬儀委員長

訃告

滿洲國安東新興國民高等學校理事長金虎贊氏豫而病氣療養中の處藥石効なく十一月二十九日午後九時五分京城に於て永眠致候に付生前の御厚情を深謝し此段御通知申上候

告別式 康德八年十二月四日午後二時
告別式場 協和會館大講堂
發靷時日 康德八年十二月五日午前八時
發靷場所 滿洲國安東市三番通五丁目
葬地 平安北道朔州郡

康德八年十二月一日

嗣子

親族代表
學校代表
後援會代表
友人代表

輝く武勲の数々
畏し久邇大佐宮殿下の御名
皇族では今回が最初

【東京電話】海軍の第七回年次行賞者論功行賞は十一日發表されたが、今回の行賞に金枝玉葉の御身をもつて遠く支那さき洋上第一線に御活躍あそばされた海軍大佐久邇宮朝融王殿下の御名を拝するは畏き極みである、殿下には昭和十四年十月から同十五年七月まで○○聯合航空隊參謀として第一線に御活躍今回功四級の殊勲の榮に輝かせられたが、今事變における海軍生存者論功行賞に皇族方の御名を拝するは今回が全くはじめてである

今回恩賞の榮に浴したものは受賞者八十七名、一般殊勲者九百餘名でいづれも今事變に海上部隊、陸戦隊および航空部隊に屬して今次に赫々たる海軍の武威を輝かした殊勲の勇士たちばかりである

海上部隊　陸戦隊および遡江部隊に屬して殊勲の光榮に輝いた人々には昭和十三年十月二十五日揚子江遡江部隊長として漢口に一番乘りの勇名を馳せ部隊感状をうけた森徳治大佐（現舞鶴人事部長）が功三級に、遡江部隊參謀として事變當初より上海、南京、漢口と各地に赫々の武勲を樹てた篠原喜代間大佐は功三級中綬に、また功三級に輝いた竹下宣豐中佐は昭和十二年八月呉鎭の陸戦隊長として勇名を轟かせた人であり、功三級の寺崎隆治中佐は昭和十三年六月十二日バイアス灣の敵前上陸に參謀として偉勲を樹てた

航空部隊としては川淵造船所工場長吉岡保貞中將の舊部下吉識思一大尉が事變當初からの南支方面攻撃の功により功四旭四に、山田郷人大尉は同じく南支方面で下駄ばき機隊長として活躍功四旭四に、また下士官としては昭和十三年七月十八日、今度同じく南昌の敵飛行場に着陸、悠々マッチで同飛行場を燒き拂ひ**部隊感状**をうけると共に名を謳はれてゐる小川正一大尉と共に、與謝野宮外殻の海軍部に當時の優秀な楯撃した油槽が誇られて永久にその功が傳へられてゐる小野了一空曹が功五旭七の恩賞に輝けば、昭和十二年十一月片翼を落とされながら悠々基地に歸還し「樫村片翼機」として後の人々を感激させた樫村寛一二空曹は功五旭七の恩賞に浴してゐる、なほ一般殊勲者としては事變當初の昭和十二年上海陸戦隊長として活躍した安田義達中佐が功四中綬に海軍省元報道部員多田野佐七郎中佐は當時廈門、上海などの**陸戦隊長**として武勲を樹てて同じく功四中綬に、細谷資芳中佐は海上參謀として功四旭三に、栗北明中佐は陸戦隊長として功四旭三に、また「南昌西南馬鞍」に謳はれた陸戦隊長として勇敢なる奥金吾中佐は同陸戦隊長として功四旭三にとそれぞれ名を輝かせて功四旭三にと輝く恩賞に浴してゐるが

航空部隊關係の一般殊勲者としては昭和十二年から同十四年末まで現地に活躍○○航空隊として南中支方面の爆撃行に五回の感状を授與された加來止男大佐が功四中綬を、また昭和十三年八月から十四年七月まで漢口奥地などの爆撃に部隊長として活躍した山ノ上庄太郎中佐が功四小綬に、また昭和十三年大艦の任務に就いた

漢口爆撃　に敵機五十餘機を叩き落した樋口少佐が功四旭四にそれぞれ輝いてゐるが、なほ學生航空聯盟出身の豫備中尉として戰功顯著に參加功五旭六の恩賞を賜つた現内務省航空研究所員山内保三氏は同豫備中尉の森勇治、吉田龍雄氏などと共に學生航空聯盟の名譽をになひてゐる

故賀陽宮大妃好子殿下
けふ葬場の御儀

【東京電話】故賀陽宮大妃好子殿下の御斂葬儀は三日午後二時から豐島岡の葬場において行はれ、次で四日正午京都泉山の御墓所において御墓所の儀を行はせられるが、前夜の二日午後七時からは麹町區三番町の御殿において御靈代安置の儀を行はせられた

この齋場には葉の肌が敷かれ廣麻が神々しく立てられやがて御喪主賀陽宮恒憲王殿下を初め奉り各皇族方御參列御代人中將大妻その他御親族、宮内官など參列、典儀のうち荒木司祭長恭しく祭詞を白し奉り、勅使侍從、皇后宮御使三井事務官、皇太后宮御使清水寺事務官の拜禮に次で御喪主宮を初め奉り各皇族方の御拜禮、諸員の拜禮あつて御儀を終へさせられ、同夜は最後の御通夜に過させられた

三日は午前十時より斂葬當日祭の儀を行はせられ、御靈柩は御靈車にて御喪主宮をはじめ奉り、高松宮、梨本宮兩殿下にも御行列に加はらせられ午後一時十分豐島岡葬場に御着、午後二時より嚴かなる葬場の儀を行はせられ勅使、御使の拜禮、御喪主宮を初め奉り皇族方の御拜禮、東條首相以下文武百官、各國大公使らの拜禮あり御儀終了の後御靈柩は午後四時十五分葬場御發、同四時五十二分東京驛に御着、同九時二十五分同驛發臨時列車に御乘車上げた御靈車にて御發車、四日午前八時二分京都驛御着、京都の御墓所に御到着、御少憩ののち同十一時四十分御發、御墓所に御到着、正午より御墓所の儀を行はせられる、なほ葬儀委員として陸軍中佐今村英次、海軍中佐宮原春雄兩氏が選拔任命された

決戰下"師走卒業"
全鮮大學、専門校の日程決る
吹ッ飛ばす三月の憂鬱

學徒への決戰施策要綱によつて本年度中等學校以上の各官公私立學校は一齊に"師走卒業"を行ひ、三月の憂鬱は今年からみられなくなつた、朝鮮でも専門學校長會議の席上で專門校以上の卒業式擧行期日を十二月廿六日乃至廿八日までと決定したが、總督府學務局では二日次の通り京城大學はじめ鮮内官公私立専門學校の卒業式期日を決定發表した

▲京城帝國大學十二月廿六日午前十時半▲京城法専廿七日午前十時▲京城高工廿六日午後二時▲京城鑛専廿七日午前十時▲水原高農廿七日午前十時半▲京城高商廿六日午前十時半▲大邱醫専廿七日午前十時▲普成専門廿七日午後二時半▲セブランス醫専廿六日午後二時半▲延禧専門廿七日午後二時四十分▲京城齒専廿七日午前十一時▲京城藥専廿六日午前十時▲惠化専門廿七日午前十時▲大同工専廿六日午前十時▲淑明女専廿六日午前十時▲平壤醫専廿七日午前十時半▲梨花女専廿六日午前十時半

なほ一般男女中等學校は十二月を以て授業を打ちきるが、卒業式は例年通り三月擧行される

爆撃行四十七回
學生鳥人に初の行賞

【東京電話】第七回海軍論功行賞（一般殊勲者）で學生鳥人出身者ではじめて一般殊勲者に名を連ねて功五旭六賜金の御沙汰を拜した山ノ内保三中尉（廣島縣出身）は昭和十年三月明治大學政經部を卒業、日本學生航空聯盟に參加して飛行機操縦練習を受け卒業後海軍豫備航空隊に入り昭和十一年六月少尉に任官、昭和十三年六月大陸の戰線に出動重爆隊に搭乘して九江、南昌、武漢など中支の重要軍事據點爆撃に參加、敵陣地の爆撃、重要軍事施設の破碎に、あるひは敵輸送路の遮斷に致命的爆撃を敢行、爆撃回數實に四十七回の多きにおよんでゐる、殊に昭和十三年八月十八日の第一回目の十月九日には夜間爆撃に參加、悲壯極まりなき空中戰を展開して敵戰機を撃止め學生パイロットとして赫々たる武勲を樹て十四年末歸還した、その間十四年十月には日支の架け橋たる使命を痛感して上海に東亞青年學生航空聯盟を組織、上海、南京、漢口に支部を設置して航空知識の普及に盡力し現在は内務省航空研究所員である、二日夜同中尉は感激して左の如く語る

全く感激のほかありません、これも部隊長や部下のお陰です、恩命を拜したことこの上は實地體驗の經驗から學生航空、防空の知識を普及させ國土防衛のために努力を傾注して御奉公したいと存じます

南方の秘境を亂す歐米列強（一）
盗賊にも似た侵略
英、買收と欺瞞を利用

マルコポーロの冒險が十四世紀の西歐の夢であつたならないゝが十六世紀─燃えるやうな野望を満帆にはらんでバスコ・ダ・ガマ、マゼランなどマルコポーロのエピゴーネン達が東洋に來航して秘境の夜を驚かせた、かれらパイロットはバイブルを用意することを忘れなかつた、阿片の強き誘惑の力が未開の淳朴な魂を騒擾し去つたあとには白い鞭と刃が隠されてゐたのである、かくて十九世紀末までに東洋、西洋の各國が各島嶼が白人帝國の領土、殖民地と化し去つたのだ、今南太平洋に波高からんとする佛印、蘭印、マレー、比島等これら蒙昧地中海諸國を蠶食し去つた白人の巧妙な侵略史を描いてみよう

英國のマレー侵略經緯

大英帝國は如何にして今日の如き世界最大の「持てる國」となつたか、世界の三分の一の版圖を有して肥り過ぎの腹を持て餘し、その溢出に汲々たる英國も四百年前には未だ小さな一島國に過ぎなかつた、彼が世界帝國の手始めとして着手したのはケチくさい盗賊行爲であつた、つまり、すばしこく動く小艇を使つて新大陸アメリカから金銀を積んで歸るスペインの商船を襲ひ、これを強奪したのである、しかもこれは私人として行はれたといふより寧ろ英國の國策のもとになされ、英國の各艦隊から充分な精神的物質的支援を與へられたものであつた、英國の勢せずして利を得るといふからい最初のやり方は、以後一貫してその植民政策を貫いてゐる、そしてそれはまた東洋に對する侵略の場合においてもまさにその通りであつた

葡、西、蘭三國を逐ふ

十六世紀の初頭、アメリカ新大陸の發見と大體時を同じくして白人の手は東洋にも伸びた、ポルトガルはインド西岸を經て一五一一年早くもマレー半島に現れマラッカを占領した、これが白人侵略の第一歩である、やがて一五八〇年ポルトガル本土はスペインのフイリップ二世に併合され、スペインは遂に世界海運の支配者となつた、ここでイギリスの取つた手段は當時スペインの隷屬であつたオランダの獨立を援助することであつたその結果オランダは獨立し、さしも強大を誇つたスペインも、新興國オランダの抵抗に弱められ、最後に英國々防艦隊にその無敵艦隊を破られて遂にその覇權を失つた

しかもその後英國は陰をオランダに向け變へて兩者の爭ひは東洋殊にマレーの地において激しかつた、マラッカ等は幾度か爭奪がくり返へされ、それは二世紀近くの期間に亙つてゐる、激しい武力爭奪戰に併行して、英國は今一つ極めて巧妙な方法を選んだ、即ち各土人王族からの土地買收である

欺瞞と買收

マレー土着の民族はたとひその部族時代において優位であつたとしても、熱帯地方の住民族の常として、多くは無意識となり、小民族の小競合は絶えず行はれてゐても一般に覇權は乏かつた、ましてマレーの占めてゐる位置が、太平、インド兩洋の要衝に臨んでゐて、世界制覇の上に如何に重要なる位置を占めてゐるかを知つてゐるものは、おそらく一人としてなかつたであらう、しかも彼等は徹底な農業によつて自給自足の生活を營んでをり、錫の開發、ゴムの移植など後に世界生産高の第一位を占めるやうなことを強想すべくもなかつた、この點を英國はよく見極めて、次々と極めて安い値段で土地から買ひとつて行つたのである、また、海賊の横行に名をかりて、重要な島々を占領した、更に各小民族の小競合に乘じて一方を援けその國を保護國として勢力下に導くといふ手も用ひた、要するに出來るだけ效果的にあの手この手を使つて未發達の住民を騙し、或は武力によつて強壓し、一歩一歩とその侵略の手を伸ばし遂にはオランダとの激しい爭ひにもうちかちマレー全土をその支配下に置いたのである

直轄と保護の使ひ分け

現在マレーは、直轄地の海峡植民地と九つの保護國とに分れてゐるが、シンガポール、マラッカ等の軍事上重要な土地だけを直轄地とし、他を保護國としてゐる、保護國には一應の自治が認められてゐるが、これは一つには各民族を孤立させて、その結束を阻むためでもあり、一つには開發の責務を負はせて、財政的重荷を輕減させるためでもあつた、しかし土着民の人口は比較的少く、開發のためにはインド人支那人の移入が盛んに行はれた移民政策で支那系勢力は非常に強く、マレー民族はその勢力によるものである、殊に經濟勢力は殆どその手に握られて來

開發に人身賣買利用

しかもこの移民のかげには、幾多の暗黒面がかくされ、その初期には、強制的に呪ふべき人身賣買の制度さへ行はれた、又支那人の勞働力に頼りつけ、海峡植民地の阿片收入は歳收入の四割にも達するといふ始末であつた、しかも表面支那人に對し財産所有、各種の企業進出等法律上は白人と同じ待遇を與へそれによつて一部支那人の經濟的勢力と結んで、一般の支那勞働者の苦境を招き、南洋華僑の中に根強い排日意識を植ゑつけて來たのである、以上のやうな英人のマレーにおける狡猾な侵略方法に巧に利用されて來たマレー土着民や支那華僑の姿を顧みる時、一日も早く東亞共榮圏が成立して、これら民族の解放される日の早いことを願はずにはをられない

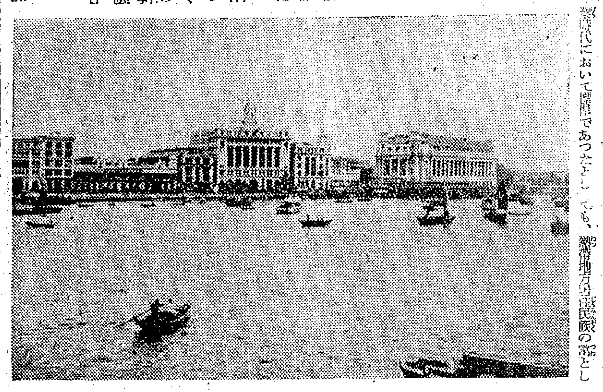

寫眞　英國極東政策の據點シンガポール埠頭

隣保館を強化
城東、龍江、西部、永登浦の四ケ所に
産院、理髪などを附設

澎湃たる勤勞の潮に乘つて社會施設の調査、細民地區築など大京城の社會施設に根本的檢討が加へられてゐるとき京城府では城東、龍江、西部、永登浦の四ケ所にある隣保館に産院、理髪、託兒、職業補導などを附設せんとする計畫が練られてゐる

これによれば總額約廿七萬圓を投じ今年度に城東に産院を、十七年度は龍江に職業補導、同じく永登浦へ理髪、十八年度は西部に職業補導、十九年度に龍江へ産院、同永登浦に託兒、廿年度は西部に託兒を建設せんとしてゐるもので既に四ケ所を開設してゐるのであるがその實績は何れも附帶施設なく單に診療、巡回助産、家庭訪問のみで消極的な活動をなしてゐるのであり附帶施設實現後は積極的活動態勢に入るものと期待されてゐる

同城東へ理髪を附設せんとする五ケ年計畫さあり勞務者の經濟的保護、人的資源の擁護育成を圖るとゝもに隣保相扶の精神による社會施設の決戰體制準備の一環として大いに活躍せんとするものである

現在の隣保館は昭和十二年以降五ケ年間に府内五ケ所に

一年後に完成
南大門地下道きのふ起工式

京城南大門附近の交通難を解消せんとする半島最初の市街地地下道は一ケ年計畫で總工費四十萬圓を投じいよいよ着工の運びとなり二日午後四時半から南大門公園で起工式を執行した　京城府井代理作工營部長、鍾路署長、府會議員、町内有志等百餘名參列、修祓、降神、献饌、祝詞奏上あつて府井代理作工營部長と田淵組元付支配人により鍬入の儀あり、府井代理作工營部長、杉原曾禰飛島、門百割文配人の玉串奉奠に次ぐ撤饌、昇神を執り行ひ同五時式を終つた

"これは甲で、あれは丙…"
鍾路署で物品増税を指導

一日から實施された物品の「増税」が商人たちにまだ徹底してゐないのではなからうか、と京城鍾路署經濟係では梶原主任以下全係員が二日午後一時から街に繰出して管内の商店を一々訪問して親切に指導した、丸公の商品は從來の公定價格に新しく増税の税金額、これを合せた販賣價格と三段備への價格を正札に表示しなければならない、又増税の適用を受ける商品も"これは甲""これは丙"といつた工合に一々とりあげて示し新令の認識不足から"闇"の烙印を押されないやうに細い親心をみせ、感激した鍾路街の商人たちは決戰下の新商道を身につけるべく大いに張切つてゐた【寫眞は商店街に進出した鍾路署經濟係主任】

特選牛肉値下げ

牛肉が安くなりました、ヒレ、ロースなどの特選肉が百匁一圓十五錢から十錢値下となり京城府内では先月廿六日に遡はつて實施された、値下の理由は牝牛の公定價が他の牛の値段に比し卅圓乃至九十圓も高いところから最近では牝牛の屠殺が激増し生牛増産を阻害しつゝある實情にあるため從來牝牛一頭三百五十圓程度のものを上二百九十圓、並二百六十五圓に値下し牝牛との區別を無くすることになつたもの、このため特選肉が十五錢で八錢の値下となつた

少年戰車兵晴れの入校式

【千葉電話】少年戰車兵學校第一回五百名の晴れの入校式は二日午前十時から千葉市の陸軍戰車學校で吉田機甲本部長臨場のもとに擧行、戰車兵、戰車整備の後玉田校長から訓辭があつて閉會した、この少年戰車兵は全國各地からの志望者九千

道聯に文化委員會
指導委員會で設置方を提案

總力聯盟指導委員會は二日正午から開かれたが**席上**　矢鍋文化部長から地方文化振興のため各道聯盟内に「文化委員會」の設置方が提案された

文化委員會は各道聯盟官廳、文化團體代表、學識經驗ある者を委囑する、事業内容は地方民衆の皇民化運動、青少年兒童文化の指導、職域による厚生文化の合理化、向上、簡易化、美術、娯樂などによる**郷土**文化の育成、指導、地方文化指導者の發見と養成などである

また川岸總長から、去月末開かれた總聯理事會全鮮大會は下部の聽取の見地から各種の意見希望の開陳があつたが、このうち主要なもの、實踐すべきもの、資料となるべきものなどを整理して今後の總力運動に資する、また四日午前九時から總督府第一會議室に總聯主催で各道總力運動事務擔當役員（各道聯理事、總力課長）打合會を開くことになつた旨説明があつた

このほか地方民の**戰爭**意識昂揚のため道聯總聯盟も一環として出動、緊張を強調することになつた旨説明があつた

生粹の鐵道人
我らの大臣八田さん

【寫眞】感激らんばかりの八田さん

國際情勢の微妙化を反映し三月二日に東條首相は内閣強化を斷行した、これで東鄕外務相の手に從來の兼任が井野農相の手に渡された、また兼任通相、鐡道ともに重要さを増して來た今日遞信相兼任が元の二つに分れ久し振りの鐡道專任大臣として八田嘉明氏が力強く登場して來た、八田さんは福島の生れ、六十三歳、東大出身の工學士で鐡道院に入り技師を振り出しに鐡道省技師となり、同省の鐡道部長でそのまゝ官を退き、昭和九年には鐡道次官、同十五年には大臣となつて平沼内閣の商工相兼拓相、その後鐡道會議議長、東北振興電力社長などの重要ポストを經、昭和十四年平沼内閣に商工大臣、のち拓務兼任を經て、いはばもとの古巣、鐡道に凱旋つた形だが、官民一致協力を私鐡ともに手をとり合つて時局下ますます重要性を加へて來た輸送問題を解決することに努力する

全く頭が下がるばかりです、決したいと思ひます、あるひは「來るべき大きな禁」の様々な用事があるかも知れないが、お國のためと共に協力してやつて行きたいと思ひます

松山京城地方局運輸部長朝運入社

廿六日退官、朝鮮運送會社常務取締役に就任した松山源氏は大正五年市立東京商業出身、同十三年高文行政科パス、爾後一級遞信十の多年の歴を持つ遞事官で同十四年鐡道省から鮮鐡入りをして京城驛長、釜山の鐵道事務所長を歴任昨年末の機構改正で京城地方局運輸部長となつたのを最後に民間入りをしたもので本年四十二歳、從五位勳五等、朝運機構強化に大きい役割を果すことにならう

開拓地文化向上に鮮系教師採用

【新京二日同盟】民生部では今回開拓地文化向上のため鮮系教師を採用することになつたが、詮衡要綱は左のごとくである

▲採用人員　百名

▲應募資格　中等學校卒業者またはこれと同等以上の學力あるものと認定されたもので年齢二十歳未滿の鮮系

▲詮衡方法　學術考査、人物考査ならびに身體檢査

▲詮衡地　滿洲では新京、ハルビン、延吉、朝鮮では京城（京城師範）十八、十九兩日、大邱（大邱師範）二十一、二十二兩日、全州（全州師範）二十四、二十五兩日である

踊りの出張稽古

花柳家元の内弟子として踊を踊いてゐた花柳壽美さん（二三）は昭和一丁目家藤氏方に二日から稽古場を開き毎月十日間づつ横濱から出張することになり、一日本社へ挨拶にきた

小川要次氏令息　遞信局保險課理課長小川要次氏長男太一郎ちやん（二つ）は二日未明永眠、葬儀は三日午後四時三十分から佛式により大和町自宅で營む

特題

☆…開店前から奥大雙期の相撲の群が續けてニュースに、卅日ワツと街に繰出した買物婦人連、中には遊休紳士（？）も交つて百貨店へ怒濤の進撃、三越、丁子屋、和信等いづれの賣場の前もぎつしり目白押しに並んだ人の波、その中に拾つた國策的一挿話─

☆…××百貨店××賣場でのこと、一ドイツ婦人が二、三の買物をしてゐたが賣子さんが懇切精神を發揮して「明日から税金が上りますから今日中にいろいろ御買物なさつた方がお得ですが……」といつたところ、流暢な日本語で婦人が答へて曰く

「えゝ、でも増税はいま聖戰を續けてゐる日本の御努力とかいふの兵となつて戰場へ行くのですから、それを思へばむしろ税金が上つた明日にでも買物に來ませう」

周圍に殺到してゐた婦人、紳士連いづれも顔向けならぬやうな顔をして、こそこそと一人去り二人去り……

けふの天氣

京城地方　晴れたり曇つたり
仁川地方　曇り時々晴れ

鼻の惡い人は
─必ず頭が惡い─
手軽に治したい方へ無代進呈

鼻が惡い人、年中鼻汁が出る人、鼻が詰る人、頭が常に重く鈍痛を覺える人、物忘れぽく物事に飽き易い人、物覺え悪く物忘れの甚だしい人、蓄膿症、肥厚性鼻炎等の鼻の病で御困りの方は是非トクトク最新の治療法を御一讀下さい。鼻病の治療にはどんな方法が一番よいか、鼻病の見分け方治し方、蓄膿症の診斷法等が詳しく分り易く説かれてあります。希望者は「京城日報」で見たと記入しハガキで京城府本町四丁目四ミナト製藥京城營業所へ御申込下さい。卽時無代進呈致します。

恩給金庫
恩給扶助料の預金・貸付・相談
京城府旭町一丁目

胃腸強化劑
キキメに感心なさいました このよいクスリを見出した喜びを知らない人々に知らせて下さい
總代理店　株式會社中西武商店　大阪市東區… 東京市…

第壹回決算報告書（昭和拾六年拾月卅日）
朝鮮耐火物株式會社
昭和拾六年拾貳月拾四日

[illegible]	[illegible]

第七回決算公告（昭和十六年十月卅一日現在）
京畿産業株式會社
昭和十六年十一月二十五日

[illegible]	[illegible]

性病科・皮膚科・婦人科・泌尿科
宇野醫院
黄金町三丁目電本②六八〇（若草町電停角北へ入）

非常時下化學工業部製品製造時代來る、しかも小資本で都會でも田舎でも出來る家庭工業 五百餘種 修得の上は一生安心の好職業 無代進呈
東京深川區… 振替口座東京四一一七三番
製造化學通信學校

色が良くて つきよい
トモエクレヨン
全鮮有名文具店ニアリ

特免中古修理短靴

（文數八十文ヨリ十一文マデ）（カタログ進呈）
特撰號 一圓七十五錢
實用新品紳士短靴 一足金十一圓二十五錢
名古屋市中村區…
中村商會
振替名古屋二六一七五番

咳にパラコニン散

全快者が集つて結核治療の體驗を語る
この貴重な參考資料
患者のため無代

肺病、肋膜、肺尖カタル等結核の療養に異常な努力を續け、極めて好成績を擧げてゐる本部は、今度多數全快者を選定して各地より參集を乞ひ「全快體驗の座談會」を開催いたしました、机上の空論と異なり、その語られる所は何れも體驗の叫びであるだけに療養生活者にとつて見逃すべからざる貴重な參考となります。今その話題の中心を列記すれば
▼本部發行「療養の友」によつて初めて治療の前後を摑んだ
▼今までの日光浴の間違ひが「療養の友」で判つた
▼營養食餌の考へ方について全然誤つてゐた
▼ホルゲナルチヨウシン（本部推薦綜合劑）の偉力には驚いた
▼不眠、微熱、疲れ、下痢、咳、食慾不振をどうして治した
▼その他怪しげな祈禱師に惱まされた話、大食療法で自信を失した者の告白……
有益な療養必讀の貴重な參考資料
○座談會記録（A列1判折疊式美裝）
○肺病讀本（B列6判百數頁　結核治療の最新原理）
○療養の友（療養綱領入、日常生活指導）
三部を「京城日報」で見たと書いて申込次第一切無料で贈呈しますから手紙又はハガキをお出し下さい
尚同劑ホルゲナルチヨウシンは三十六錢、五百二圓五十錢ですが、これは急いで求めず、先づ右の參考資料により充分御研究下さい
大阪府枚岡村
申込所　聖德乃道本部　健康相談部
電話岸中（三三四五番）

補血強壯にミユートン

砂銀人造石硅石　工業用原料
半島硅石銀砂工場
仁川萬石町二ノ一四　御照會ヲ乞フ
本店　東京市下谷区中根岸町　近藤房雄商店

小型で千人力
ヒッパラー
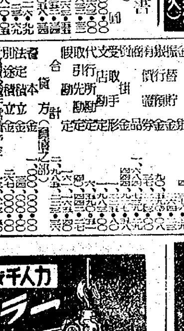
能率増進・人力經濟の新威力
横引・巻上げも自由自在
目方は在來チェーンブロックの1/4
揚量 3/4 1 2½ 5 噸
朝鮮代理店　京城府黄金町二丁目　合名會社　湊商會　電話本局②五三六五番
東京國米製

當業家用品
乾板　フヰルム
富豐庫在
何品でも取扱めて居ます
酒井寫眞機店
京城府北米倉町一四
電話本局三八六六番　振替京城三八九番

興亞化學工業會社製
アマツクリーム（バニシング）
アマツパパインクリーム・アマツドーラン・アマツ水白粉

ハマクチペン

京城版

銃執る兄に代つて 職業戰線に敢鬪
床し 健氣な『軍國の乙女』また一輪

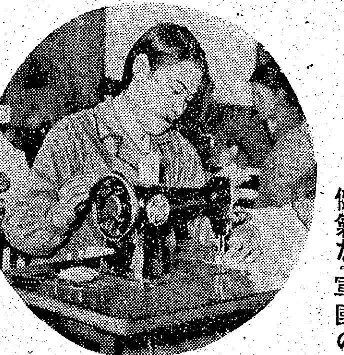

軍國御國の楯となつて〇〇に赴いた朝鮮志願兵の妹が健氣にも兄に代つて老いた兩親と幼い弟妹を護つて生活戰線に敢然と鬪つてゐる—この麗しい心の乙女は道林町一五九崔得榮さん(五)の長女初枝さん(一九)で兄の富雄君(二二)は昨年八月志願兵訓練所を修了直ちに羅南〇〇部隊に入營、今は第一線に雄飛する身である、初枝さんの家には町會事務員をして僅かな給料を稼いでゐる父のほかに母や弟富義君(一二)嗣子ちやん、武雄ちやんの幼い弟妹があり餘り豐でない生活を送つてゐたのだが、長女の初枝さんはせめて兄の留守中はこの可愛い弟妹達に絶對不自由をさせてはならないと決心し去る四月黄金町の軍事援護事業所のタイピスト講習生となつたが世の荒波は彼女にまだ容易に職を許さずせつかく三ケ月の講習は終つたが思はしい就職口も見つからなかつた、しかし飽までも意志の強い初枝さんは少しも悲觀することなく再び同所の洋裁部に通つて三ケ月の講習をうける身となつたが、去る廿七日立派に修了して二日からめでたく同所の科外生として生活戰線へ第一歩を踏み入れた、作業中の初枝さんを訪ねば

『まあ、お恥しいことです、今日から愈々働けると思ふと嬉しくて眠りません、一生懸命兄の代りに働いて儲けたお金で早く弟や妹達に欲しい品物を買つてやりたいと思ひます、兄より二ケ月に一回くらゐ便りがありますが、いつも父母を頼むとか、俺自身はよく働いてゐるとか、俺のかはりによく家を護れとかいつて寄こします、時々私の結婚話もありますが一切兄が歸るまではお斷りをしてゐます、私は志願兵の妹としてどんなことがあつても女々しい振舞はいたしません、そして兄に安心して戰ふことを念願としてをります』

と踏むミシンの足を強めて健氣な自信を語つた【寫眞=作業中の初枝さん】

能率發揮週間 優秀工場表彰

生産擴充を目差して去る廿四日から廿九日まで行はれた『第二回工場總動員能率發揮週間』中特に成績顯著な工場に對し審査を行つたが、この程審査の結果左記工場が入選、二日午後四時半から商工會議所で表彰式を行ふこととなつた

◇優秀工場=大日本紡績京城工場、鐘淵紡績京城工場、朝鮮印刷株式會社、日本窯工株式會社

◇優良工場=行政學藝印刷所、大陸ゴム工業會社、京城製パン會社、朝鮮武道具會社、京城製パン工場、猪乳金製パン工場

◇佳作=豐國製菓會社、國光製菓會社、朝鮮製綿會社、戸張工業所

創立記念藝能會

府內蓬萊町の聖公會では創立四周年記念を迎へ一日午前十時から會員三百餘名の生徒が參加して藝能を展示し、盛況裡に終つた

消火救護演習 鍾路署で實施

一日防火デーに引續き鍾路署では二日午前十時半から和信百貨店で救護班による消防救護演習を行つた

石川鍾路署長、三輪防護團長、野口消防署長、牧野防護主任、鍾路保安主任が臨席、忽ち和信百貨店を火災とする假想演習は猛烈な火災とともに始まつたが、これに參加した消防署員、三台の救急自動車、一台の警防團員約百名並に仁寺町家庭防護組員五十餘名の努力に依つて四階から二階の救護袋に依り店員は無事に救護され、その他職域的な活躍に依つて十一時頃演習を終へ、消火さんは大晴れ鄕土防衛の意氣を示した

青年隊打合會

決戰下、銃後國民に精神、體育訓練の徹底化を圖るため德壽青年隊の團、內、黎町分隊では一日午後七時から同町會事務所で分隊長、各分隊長六名の打合會があつた

同町會は市內のほゞ中心地、重要地帶を擁してゐるため他町より總べての團體訓練を一層嚴範に、然も一致協力しやうといふ譯で愛國班の全區長を青年隊の分隊長に定め町內の總力戰に向はうといふ名案に賛同した

子寶愛國班 賞金を有意義に 一石二鳥の"債券報國"

本紙所報=總力あげて人的資源の擴充を求めて年齢の二千四百の愛國班員が總起ちとなつて國策協力に懸命になつてゐるとき、これは目出度い仁川山根町金華山町愛國班の一區八班十三世帶の喜ばしい子寶の話題は忽ち半島の津々浦々の話題の的となつてゐるが、この揃ひも揃つた子寶部隊に最初の喜びを祝ひした總督府石田厚生部長は自から手製の賞金一封を贈り、これに引續き京城府邸からも金一封が送られ未來の志願兵は早くも前例のない光榮を擔つたが、この賞金を撫して『我れ續けど』と將來を期待された軍國男士たらんことを的に延びて行くが、このやうな光榮に浴した坊ちやんの父親達もこの尊い賞金を無駄に消費することは第二世のためにも濟まないことであると十三名の親達が賞金の利用方法を考慮中であつたが、債券を買つてわれの、わたしの第二世に送りませう—と意見が纏まり、早速國債を買ひ入れ坊ちやんの未來を祝ふと共に生れ出た次代の志願兵は揃ひも揃つて早くも國策協力の第一歩をふみ出し興亞の神髓を鳴らすこととなつた

伸びる東部に足の奉仕
纛島線に大型電車三台增發

伸びる東部の重要交通機關を擔ふ京城軌道會社では同時に京城纛島を繋ぐ唯一の路線として惱れる足の惱みは益々深刻をなしつゝあるのに鑑み今度計畫でも愈よ大型電車三台の製作に着手することゝなつたその中一台は二月中に完成してまづ旅客の緩和を圖ることゝなつたが、なほこのほか電氣機關車二台も來年六月までには完成する豫定となつてをりガソリン消費規正で動かなくなつたガソリンカーを復活して旅客緩和のスピードアップを試みることゝなつた

常會の擴聲器寄附

西部第六區町會內の有志は毎月愛國日常會に使用して下さいとラジオ擴聲機(價格五百九十圓)一台を去る卅日同町會事務所へ寄附した

區內愛國班へポンプ五台を寄贈

府內元町一丁目高井兵二郎さんは區內の愛國班に消火器具がないのを見て昨年十二月これでは大變とポンプ五台を購入し一日これを寄贈したが、愛國班では『之だけ揃へば……』と大に張り切つてゐる、なほ町會としても早速高井さんの篤志を表彰することになつた

寒風物かは 青年隊の勤勞

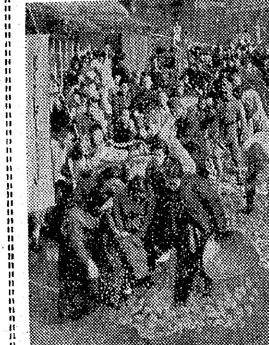

竹添町青年隊第二分隊では金仁龍分隊長の音頭取りで隊員五百餘名は杏村學院生三百餘名の應援を得て折柄の寒風を物ともせず、卅日午前十時から作業服も凛々しくモツコを手に或はクルマを曳いて道路清掃、壞れた溝の擴張しに一日の汗を流した【寫眞=勤勞作業】

圓丘町會事務所竣工

長い間町會事務所に惠まれず多數な町會員の町內事務の整理に不自由を忍んでゐた府內黄金町二丁目、長谷川町、南大門通り二丁目を含む圓丘町會(會長長谷川澤二郎氏)ではかねて長谷川町元雲峴會跡に事務所新築工事を急いでゐたが今回工事に竣工、三日村上町長臨席上の臨時事務所から引越をする、建坪廿五坪、擴張なタイル張りで階下は事務室と居間、町會事務所としては勿論ないくらゐのもの、町內有志者の合同當がさつそく事務所を利用して皆勞運動の一助に封筒書きをしようと張切つてゐるなど頼母しい町內風景を見せてゐる【寫眞=新裝の圓丘町會事務所】

國防獻金 (廿八日まで扱)
本社寄託

金五十圓京城府水標町六七ノ三瓜生敬一▲二百圓京城府黄金町四丁目一六九下林貞雄▲十圓五十錢黑瀨明治公立國民學校千葉宗光外廿名一同▲十五圓京城電氣車馬江鎮會一同▲五十圓京城府旭町一丁目三五菊地廣▲十圓江原道平康癒津公立國民學校修學旅行團一同

日計金參百參拾五圓五拾錢也

累計金拾貳萬六千六百七拾四圓拾七錢也

皇軍慰問金 (廿八日まで扱)

四十三圓三十錢京城府新堂町昭和工業學校勞働部生徒一同

累計金八萬九千參百五拾貳圓四拾貳錢也

總計金二十一萬六千〇二十六圓五十九錢也

洋々たり 東部の將來
町民としての希望と抱負
伸びゆく東部と語る【6】

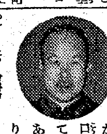

……東部發展に就いて町民としての希望とか抱負といふものはありませんか

頭山　京城府の發展膨脹は、結局は東部に向つて外延的に擴がつてゆく原則となつてゐますから

大津　それに伴ふ文化施設、道路の改修、交通網の完成といふたものが必要と思ひますネ

石森　第一段階としては南山周廻道路の完成、次ぎに酒井より新堂町、新町、昭和通、三越、京城驛までの地下鐵、第二としては新堂町三〇四番地から光熙門及び龍谷女學校に至る通貫道路の完成を希望します

水田　それに困つてゐるのは地帶を整理することで、將來は新堂町三〇四番地といふのが八百戸もあるんで、家を探すと殆ど全く困つてしまふのです。町名にしても上新堂町、中新堂町、下新堂町といふたやうに整理したらいいと思ひますネ

石森　先刻、任さんは新堂町に住んでから孫が六人も生えたといひますが、舞鶴、新堂、櫻ケ丘一帶は京城で一番空氣のいいところで全く唯一の健康地域といふべく、事實、私の前に住んでゐた大和町で觀る月と、新堂町で觀る月が全然その澄み方が違つてゐるやうです、ある飛行家も空から觀ても、この邊の氣流は一番よく、いつも空氣も清澄そのものだといふてゐました

大津　ほかに何か御意見はありませんか、東部發展の上に有益なお考へがあれば承りたいと思ひます

三井　さきほど松田署長さんから管內の人口增加についての御說明がありました通り全く東部方面の人口は急激に增加いたしてをりまして私の所管してをります東部管內の愛國班だけでも既に六百七十七の多きに達してをります『これに對しまして現在出張所職員四十一名が總力をあげて指導育成にあたつてをりますが全く手不足で不眠不休の努力とでもいひませうか、この熱心な人達の働きは所長としましても感激してゐるしだいであります』

安田　道路問題で少し申上げたいと思ひます、現在敦岩町、上往十里町兩幹線が完成してをりますが、兩道路をつなぐにはどうしても競馬場を移轉して貰はなければなりません、これによつて東部酒泉洞を中心にして全く二つに分れてゐた新設町と崇仁町の兩民が固く手を握れるばかりではなく交通量も大分緩和されるやうになるでせう

いま一つは東大門外から東部出張所前までの擴張道路が計畫されてをりながらいまだに實現されないために砂のやうに寄せて來る纛島方面からの交通禍かとの狭い東大門通りに阻まれて人と車が入亂れて行くために交通事故は毎日のやうに起つてをります

これを緩和するには一日も早くこの道路を豫定線にまで擴張して貰つたら事故もなくなるし東部發展の戰線路としても立派な體面を保つことができます、今から十一年前京電がせつかく敷いた酒泉里往十里線を採算が合はないといふ理由で撤廢を行ふとしたことがありましたが酒泉里の野坂繁代が猛然と反對して漸く存續となりました、その線がこの頃では毎日滿員で成績を上げてゐるのも皮肉です、しかもその後は京電にしたのですからもつて東部の交通量の增大したことを說明するに足ります

大津　長い間有難う御座いました、それではこれで閉會します

ラジオ　二日(水)

朝　七・〇〇(東)時報　七・〇一(東)ラジオ體操▲七・二〇(城)『土の心』道閑譯夫▲七・四〇天氣見込▲七・四二ニュース▲七・四五(城)宮城遙拜▲八・二〇(城)氣象通報▲一〇・〇〇(東)オハナシ三ツ『フユガキマシタ』村田登志子▲一〇・二〇(東)『西南アジヤ引揚の船に乗つて』宮本太郎▲一一・〇〇(大)お話『望遠鏡は どうして 發明された か』安田利一

晝　正午(東)時報(城)氣象豫報外▲〇・〇五(東)朗讀『兵站線』上田アナウンサー▲〇・二〇ニュース▲一・〇〇(東)對談『健康で上手な使ひ方』進藤武左衛門外▲二・〇〇(東)日本文學物語『幕末志士の歌』松村英一▲二・二〇(城)家庭メモ▲二・三五(城二)氣象通報▲三・〇〇(東)ラジオ體操▲三・二〇ニュース外▲三・五〇(城)職業紹介▲四・〇〇(東)『貨幣の話』▲五・〇〇(東)物語『熊の出てくる話』

夜　六・〇〇(東)『水と温度』江見節男(咸興)兒童劇『夢の中の父』咸興公立國民學校兒童▲六・二〇(東)シンブン▲六・二〇(城)ラジオメモ▲六・二〇(城)今度の增税の狙ひどころ 高橋英夫▲六・五〇(城)農家の時間▲六・五五公知事項、天氣見込▲七・〇〇(東)時報、ニュース▲七・二〇(東)『國民勤勞制度の實施』武井群嗣▲七・二〇(東)詩吟『常識推國學』外 伊藤長四郎▲七・四〇(東)奉唱音樂▲『故賀陽宮大妃殿下の御上について』桑原芳樹▲八・一〇(東)講談『狩野芳崖と橋本雅邦』一龍齋貞丈▲八・四五(東)支那派遣艦隊報道班第三報『前線の中の兵隊』▲九・〇〇(東)『産業再編成は如何に行はれるか』猪谷善一▲九・三〇ニュース外▲一〇・〇〇(東)時報 外

第二　〇・一五(東)講座▲六・二〇(城)國語『冬の衛生』尹在千外▲六・四〇コドモの新聞▲六・四五厚生相談『婦人の爲の法律』岩本俊基▲七・二〇主要ニュース解說▲七・四〇『紀元二千六百一年各界職域の跡を顧みて—政治』咸尙勳▲八・〇〇野談『崔汝成』▲八・二五講談 平山秋岡▲八・五〇漫談(二)吳祥根▲九・一五初步國語講座 永涼子

歌はぬ勝利 (77)
山中峯太郎【作】　高木清【畫】

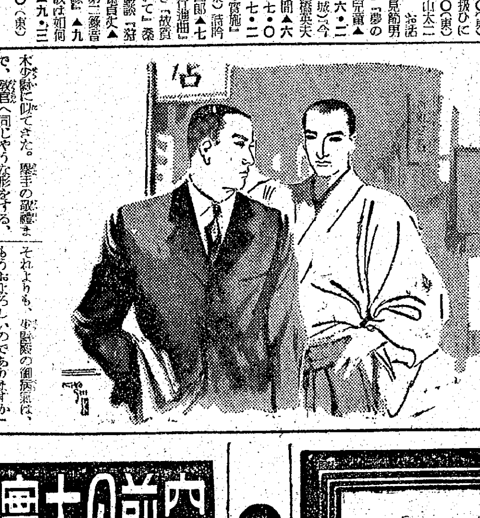

元の上官(一)

角のパン屋の店さきの、黒塗の下に並んでゐるガラス箱の中は、既に空である。ガラスが透きとほつてゐるだけに、いかにも空虚そのものに見えるのを、路ばたに佇んでゐる男が、ジーツと目の下に眺めてゐる。帽子なしに髪も短く刈つて、黒みがかつた背廣を着てゐる、きりつと逞しい横顏を、隆は、ふと見ずめた。

—上田啓二ぢやないか。

咄嗟に呼び起された記憶が、隆自身の現役時代にかへつた。少尉に任官すると、すぐに初年兵教育を命じられて、まさに重隆、精強無比なる兵を養成すべき重大な任務に、全力をあげたのである。初めて入營して來た皇兵××名、第一期の檢閲を受けるまで、少尉の隆は、身をもつて騷心教育し、日夜に鍛へあげた。初年兵もまた心身の感化を、教育主任の佐々木少尉殿から、切實に刻みつけられた。眞實の教育には血が通ふ。××名の初年兵が、皆、共通する性格をもちだして、それが佐々木少尉に似てきた。擧手の敬禮まで、教官へ同じやうな形をする。その××名の中にきはだつて勳一期に入つて隆が肺を病み、限りなき涙を呑んで休職を仰せつけられ、中隊の兵に別れを告げた時列の中から突然、聲をあげて泣きだしたのも、感情の熱烈な上田啓二だつた。それだけに隆は、忘れ得ない××名全部の中にも、この上田啓二を、あさやかに記憶してゐた。殊に事變の直後に應召して出征したのを郷地から歡信して來た上田啓二、それが今、こゝに、パン屋の店さきに、背廣を着て立つてゐる。歩みよつて見ると、まぎれもない精悍な横顏が、目の下につめてゐるのだ。ガラス箱の中をジーツと見つめてゐるのだ。

『上田……』

聲をかけた隆は、途端に顏へ手をおさへたい、こみあげる懷かしさを隠した。振りむいた上田が、すぐ横に突立つてゐる隆と顏を見あはせると

『あ、少尉殿つ』

飛びつきさうに目をかゞやかしたきり、一瞬、口をふるはせたが寡默な顏になつて、洋服のまゝ姿勢をたゞすと、

『どうされたのでありますか』

前と變りない誠實な調子で訊きだした。

隆も、久しぶりに見た上田が、すこしも變らず元氣でゐるのをたまらない懷かしさで眺めると、

『お前こそ、どうした。いつ、歸つて來たのか』

『は、六日前であります』

『さうか、おめでたう。どの方面へ出とつたのか』

『少尉殿』

と、呼ぶ上田の聲にも、懷かしさがこもつてゐながら、

『現地のことをいふのは、禁じられてをります』

『うん、わかつた。どこも頑張せなかつたか』

『左足に擦過傷だけであります』

それよりも、少尉殿の御病氣は、もうおよろしいのでありますか』

『……』

——元の部下が戰地から歸つて來てゐる。自分はまだ、病後を養つてゐるためとはいへ、碌々として内地に殘つてゐる。この痛心の苦しさを、今まで、誰に話したこともないのだがと、隆は、顏をゆがめたが、

『もういゝのだ、それよりも、お前は凱旋したらうが、どうか』

『は、おかげで兵長になりました』

『おかげといふことはあるまい。家は今、どこにあるのだ。前のとほり甲府か』

『は、さうでありますが、今日は現地で一緒にをつた分隊長殿を、訪ねて來たのであります』

互に眼をさあふ二人であつた。

難病人の喜び
聽つた珍らしい効め

經驗と恐ろしいものはない。漢法は尊い經驗醫學で難症不治の病疾でさへ奇效的に治すと云はれる—理外の理—の經理論的の漢法醫學である本堂百八十餘種の數は此の經驗醫學と千年來の秘傳とを綜合して造られた製劑で困つた珍らしい效めにドンナに驚くかは是非一度試して頂いてもらひたい。

病名・容體・年齢を記入し※申込次第無代進呈

東京市下谷區上車坂町一(上野驛正面角)
松鶴堂漢方醫藥相談部
電話根岸三七一〇番　振替東京四八七九七番

空前の大實演 映畫で御馴染み のエノケン一座

朝鮮第一回公演

プログラム
鹿島孝二原作　關根組太郎脚色　木の上の花婿　七景
清野鉄一作　駱駝の馬さん　八景
エノケン文藝部構成　エノケンの突貫レヴュウ　十二景
東寶專屬　榎本健一一座總出演

京城寶塚劇場

全鮮順次大公演
六日七日　大邱劇場
十一日　元山　遊樂館
廿四日廿五日　平壤　金千代座
四日五日　釜山劇場
八日九日　大田劇場
十二日十三日　咸興　明寶
廿七日廿八日　新義州　新鮮座

●頭痛にノーシン●

感冒
テラポール錠

扁桃腺炎
肺炎
中耳炎

化膿菌・淋菌のみならず肺炎菌・インフルエンザ菌をも撲滅するテラポールの生體內殺菌作用は、既に昨冬、感冒肺炎・氣管支加答兒・扁桃腺炎・中耳炎・耳下腺炎・等に廣く實驗せられて顯著なる治癒效率を示したり。

第一製藥株式會社
東京市日本橋區江戸橋　大阪・京城・奉天・臺北・天津・青島・上海

TH.32

家政婦　婦人會適當用す　三坂通三七ノ一　保田　電話龍山一〇二八

雇入

料金表(料金は總て前金)
一行一件一回　六圓以上　一回同時
二行　一圓八十錢
三行　二圓四十錢
四行　三圓六十錢

京日案內
姓名住所電話を明記し五十錢の割合で午前九時より午後五時迄に廣告部へ御問合せの事

生徒募集　大陸タイピスト　(京城府南大門通四ノ六八)　公認　電話(2)七七九〇七

醫學博士 安田寶　婦人科　京城旭町二(三越裏側上ル)　電本(2)四六五五　入院應需

タイプライター販賣と修理　亞細亞タイプ商會　電本七三九〇七番

外科 皮膚泌尿科　同仁醫院　醫學博士 鄭準謨　京城鍾路五丁目(電車停留前南側)　電光2374　X光線入院室完備

犬の病院　山田家畜病院　京城南山町二番地　電話龍山一二番

タイピスト生徒募集　(公認)東京タイピスト專修學校京城分校　大平通一ノ二　電話本局(2)八六一一番

熊本眼科　消化器　京城旭町一丁目　電本二七九〇　吉田松化

通信教授　六年受験生ノ爲　南大門通五丁目　京城國文學會

清津新井藥房

第二回決算報告　株式會社 新井藥房

[illegible]	[illegible]

第十四回決算報告　德永商店株式會社

[illegible]	[illegible]

第貳期貸借對照表

[illegible]	[illegible]

看護　看護婦、付添婦募集　京城府黄金町三丁目二五　香林看護婦會　電本四四二〇

看護婦見習入用　內科小兒科　京城府一ノ三一四　電本一六一一　佐藤病院

內勤　事務員一名至急入用　本人來談　大和町三ノ六　深見

記者　採用中等學校卒業以上　京城府水標町一丁目五　交通日日新聞社

家政婦　委細面談の上　光化門一六七八番　コロキウ

社員　要す(販賣用)募集自轉車大割　明治町二ノ三四　田島美術プリント社

金融

電話　南大門通り二丁目　商銀本店　電話本〇四〇〇　高價買受

雜件

代診　大學卒業見込の者大歓迎　府尹に入りあり

貸家　五〇圓以上地代にても可　電光一五九　瑞原

讓渡　名刹中庭付工場日下盛況 京城府長沙町本町　譲渡御希望の方は本社へ

求任　宅地貸家求む　籠山方面　電話龍山一一八

獵犬　英セター白黒綴よき獵犬　京城府社稷町

賣家　十八坪四圓　電話光化門二三七九

輸血　京城府南大門內　電本局二一四二番

讓受　乾燥板ヒルビル　京城府　電話

特別案內

女事務員採用　年齢二十歳前後內地在籍者にして府內に保證人を要す希望者は履歴書持參　京城府南大門町二番地　松下電器産業株式會社

採用　一、男子高小卒業者若干名　一、女子高女卒業者若干名　京城府旭町　臨野義商店

販賣員募集　年齢二十五歳以上五十歳迄の者　京城府本町一ノ三　日本榮養研究所

貯蓄戰士募集　日本保險外交員　京城府本町三丁目

事務員採用　商業學校又は中學卒業の內地在籍者　京城府光化門通一ノ六

防長度量衡　株式會社　京城工場

女中さん募集　一、年齢二十五歳前後　一、募集人員　數名

白川溫泉ホテル

女事務員募集　內地在籍者にして高等女學校卒業年齢十七歳より二十歳迄　京城府南大門通　朝鮮コルク工業所

新興映畫　一日—七日　シバタサーカス特別出演　猛獸師の姉妹　花暦八美人　ニュース文化映畫　浪花館

大陸劇場　二日ヨリ　文化映畫 12.01 3.20 6.40　結婚の理想 12.21 3.40 7.00　戀愛交叉點 1.50 5.10 8.30

京龍城南映畫劇場　一日より明まで　日本ニュース　文化映畫　秘文書傳奇　女の宿

城寶　東寶劇團特別參加　一日より五日まで　日劇ダンシングチーム改め　東寶舞踊團　東寶樂劇團　大合同公演

東寶若草劇　十二月二十七日より　ニュース　文化映畫　三太のラッパ　八十八年目の太陽

松竹明治座　二日より　櫻の國 12.00 3.00 6.20　朝鮮樂劇團 2.00 5.00 8.20　日曜日午前九時開場

朝日座　十二月一日より　京劇革新座一黨

京日文化映畫劇場　廿七日より十二月二日まで　1 朝鮮演映　2 漫畫 ミッキーと小僧　3 東寶 記錄映畫　4 認定の生活　5 寶塚映畫　6 理研科學映畫 音聲の構造(2卷)　7 日本ニュース

東寶中央劇場　十二月一日より公開　ニュース・文化映畫　巷に雨の降るごとく　東京ラッキー劇團アトラクション

喜樂館　三日—六日　忠臣藏

和信映畫館　十二月二十七日より十二月三日まで　1 日本ニュース　2 文化映畫　3 日本ニュース　4 文化映畫　5 動物隣組　6 石と兵隊

京劇　一日ヨリ八日マデ　六双情人討敵　嵐の中の乙女　親子船頭唄

夕刊 京城日報 第一刊 定價金三錢 發行所 京城府太平通一丁目三十一番地 京城日報社

イブセン IBSEN

會談・最後の關頭へ
双方の意圖、檢討
對米回答手交せず
きのふ第六次公式會談

ワシントン特電【一日發】野村、來栖、ハル三者の日米第六次會談は一日午前十時十五分(日本時間二日午前零時十五分)より國務省において一時間五分に亘り緊張の裡に行はれたが、國務省スポークスマンは會談内容につき左記の如く發表した「本日の會談で日本側代表はハル國務長官に對しアメリカ政府が先に表明した諸提案及び現下の情勢に關する諸問題について討議した」

【ワシントン一日同盟】野村、來栖兩大使は豫定の如く一日午前十時十五分(日本時間二日午前零時十五分)國務省にハル長官を訪問、前後一時間五分にわたり會談を遂げた、右第六次公式會談の的確な内容はまだ窺知し得ないが唯日米情勢の最も核心的な問題よりも寧ろ從屬的な諸問題のみが討議されたと察せられる、しかして今次會談では兩大使からハル文書に對する帝國政府の回答を手交するものと特に噂されたが國務省當局は『回答は手交されなかつた』と言明した

【ワシントン一日同盟】日米第六次會談は米國政府の覺書に對する帝國政府の根本見解が表明されたものと期待されてゐたが、國務省發表によると一日の會談では重大なる新提案があつた程度と察せられる、恐らく先般來討議中の事項につき双方の主張を一層闡明するための説明が交換されたものと思はれる、日米會談はこゝ兩日中にさらに行はれるものと見られる

【ワシントン一日同盟】ハル國務長官は一日野村、來栖兩大使との會談後ルーズヴエルト大統領のウオームスプリングスより歸還するをホワイト・ハウスに訪ねて正午から一時間餘り會談した、ハル長官は卅九日から卅日にかけてハリフアツクス英大使と公式非公式に少くとも三回會談を重ねてゐるが、日米第六次會談の結果と睨み合せて同英大使と協議したものと解される、日米第六次公式會談の内容については何ら窺知し得ないが恐らく日米兩國間のその後の情勢、その他米國側の意圖につき不明と見られる點を質し、これを檢討するためであり、同時にこれらの點を明かにすることによつて、なほ折衝の餘地なきやを互に見出さんとするものであつたと見られる、なほハル長官は一日さらにハリフアツクス英大使と會見、日米會談の結果につき協議するものと思はれる

日米問題意見交換〔定例閣議〕

【東京電話】二日の定例閣議は午前十時から首相官邸に開會、東條首相以下全閣僚出席、日米交渉など當面の問題につき意見を交換、同五十分散會した

大統領 ハル長官と協議
スターク作戰部長も參加

【ワシントン一日同盟】ルーズヴエルト大統領は一日正午ハル國務長官を招致して日米會談を中心に重要協議を遂げたが、右會談にはスターク作戰部長も參加した事實が判明した、スターク作戰部長の參加は極東情勢の險惡化のうへに重大意義あるものと解された

陸鷲・南雄敵軍事施設爆碎の刹那(一部)【電送】

ル大統領ご會見 ハリフアツクス英大使

【ワシントン一日同盟】ハリフアツクスイギリス大使は一日午後ウエルズ國務次官を訪問、次でルー

鐵相に八田嘉明氏
井野農相拓相兼任
けふ親任式を擧行

【東京電話】貴族院議員八田嘉明氏は鐵相と確定、なほ東郷外相の兼任してゐた拓相は井野農相の兼任と決定し二日午後三時親任式を擧行した【寫眞=上から八田新鐵相、井野農相】

情報局總裁談

【東京電話】政府は閣僚更迭に關し、左の情報局總裁談を發表した＝政府は今回外務大臣の拓務相兼任を解いたのは刻下重大の折柄外務行政に專任するためである、また農林大臣の拓務大臣兼任は内外地食糧行政の統一をはかるためである

重慶期待出來ず
米記者蔣の内情暴露

【ワシントン卅日同盟】ワシントン・ポスト紙は卅日の紙上にアメリカの著名評論家ヴインゼント・シーエン氏が十月十一日重慶から郵便で發した長文の特別寄稿を掲載してゐるが、シーエン氏は四年餘にわたり抗戰に困憊してゐる重慶の内情を暴露し、現在の重慶政府に決してアメリカの期待するやうな民主的性格を帶びたものでないと左の如く述べてゐる

一、支那の非占領地域の現状はまことに憂慮に堪へぬものがある、アメリカ人は今にして現實を直視しなければならぬ、所謂「自由支那」についての妄説を一掃するため自分は蔣政權の政治的立場は民主的性格を帶びてゐないことを指摘したい、まづ第一に「自由支那」には軍事的獨裁が支配して民主的方法を全く無視せし反對派を緊密に押壓してゐる、つぎに重慶政權要人の間には營利的な氣が存在してゐる、さらに無限な通貨膨脹は多くの民衆を飢餓に突き落してゐる

統一戰線は最早存續せず國共兩黨の相剋は何時内戰にまで發展するかも判らぬ位惡化してゐる、對日和平を主張してゐる國内の親獨派は民主國家の對蔣援助に信用を置かず、またイギリスはドイツを打ち破ることが出來ないと考へてゐる、ソ聯が敗北すれば重慶内部の親獨派の勢力が増大することは疑ひない、蔣介石は主として各黨各派の對立を利用して來たものではあるが、それでも現在なほ支那の統一を維持して來た因子であり、同政府は

點は持つてはゐるが、重慶政治よりはましであらう、これは要するに重慶政府の軍事的、政治的な支配者に阿諛することは現戰爭に辛酸を嘗めてゐる蔣政權が數百萬の民衆に眞の利益を與へる所以ではない、蔣政權の對日抗戰を支持することはアメリカの利益と合致するに相違ないがわれわれはかゝる途を進むことは當つて幻想の夢となつてはならないのだ

遂にモスコー望見
獨軍ひた押しに猛進

【ニューヨーク一日同盟】エービーシー放送がナチスのスポークスマンの言明として傳へるところによるとモスコー方面の一ドイツ進撃部隊は遂に望遠鏡をもつてモスコー市街を望見し得る地點にまで到達した、獨軍各部隊はモスコーへひし/\と迫りつゝあるが、獨軍の大部隊はコーカサス方面へ至るロストフ方面で獨軍の進撃は阻止してゐる

【ベルリン一日同盟】ドイツ軍司令部發表＝

一、ロストフ方面の赤軍は卅日も繼續攻撃を加へて來たがドイツ軍により撃退された

一、北阿戰線のドイツ軍はトブルク東方で猛烈な反撃戰を展開中である

一、ドイツ空軍は中部地區および北部地區の蘇聯軍陣地に猛爆を加へるとともにヴオルホフ東方の軍事基地を爆撃した

一、レーニングラード周邊の赤軍は卅日またもやドイツ軍の包圍陣を突破せんと試み、氷結せるネヴァ河上を渡河せんとしたが、ドイツ軍はこれを撃退し、赤軍將兵多數を捕虜とした

一、モスコー地區進撃中のドイツ步兵および戰車隊はさらにモスコーに向け進出した

引續き猛攻撃に出たが、ドイツ軍によつて再び多數の損害を被つた

【モスコー一日同盟】前線從軍中のタス通信從軍記者はモスコー攻防戰の狀況を次の如く報告してゐる

ドイツ軍は約卅ケ師團をモスコー戰線に集結し、彼我に激戰が繼續してをり、ドイツ軍は強引に進撃せんとしてゐるが、捕虜の言によれば損害は莫大で、すでにその兵數の卅%乃至四十%を失つてゐる

▲クリン戰線　この方面でドイツ軍は步兵および戰車數ケ師團をもつて積極的攻撃に出でつゝあり、卅九日この方面で數ケ村落を占領したが、犠牲は大きい

▲ボロコラムスク戰線　ドイツ軍はその攻撃の主力をS村の東南方およびP村の東方に向けてゐるが、敵の攻撃はわが軍により撃退され大損害を被つた

▲モジヤイスク戰線　この方面でも敵は積極的攻撃を行ひつゝあるが、わが軍は頑強に抵抗し敵の損害は増大しつゝある

▲マロヤロスラヴエッツ戰線　わが軍は依然として從來の線を維持しつゝあり、わが方は敵を制壓しつゝある

▲スターリノゴロスク戰線　わが軍はこの方面の數ケ村を占領せる敵を攻撃、猛烈な戰車戰が開始されてゐる

中部地區で白兵戰

【ローマ一日同盟】イタリー軍司令部發表＝

一、マルマリカ地區では三十日地方的戰鬪が行はれトブルク附近では猛烈な砲撃戰があつた中部地區では前衞部隊の白兵戰が展開され敵戰車若干を破壞した

一、獨伊空軍は敵機械化部隊ならびにマルサ・マトルー附近の鐵道施設に銃爆撃を加へ敵機五機を擊墜した

英、宣戰布告か
對芬、羅、洪に

【ニューヨーク一日同盟】ユービー・ロンドン電が消息筋の情報として傳へるところによるとイギリスはフインランド、ルーマニヤ、ハンガリー各國に對し宣戰布告を行ふことに決した模様で恐らく今週末宣戰布告が行はれるであらう

新四軍六百を殲滅

【南京一日同盟】わが塘本部隊は去る廿七日夕刻より廿八日拂曉にかけて金壇西方廿八キロ長蕩湖附近の西南岸に據る新四軍第十六旅およそ六百を急襲してこれを完全に潰滅したが、敵遺棄

比島、非常警戒令發す

【マニラ二日同盟】比島米極東軍司令部は極東事態緊迫にかんがみ一日比島各地區司令官に對し非常警戒令を發したと信ぜられる、右につき一日のマニラ・ブレティン紙は當局筋の言として次の如く報じてゐる

一、米極東軍司令部は各地區司令官に通牒してそれ/\必要な警戒的措置をとるやう命令した

一、非常警戒命令を受けた部隊中にはマニラ灣の入口にあるコレヒドール島の砲兵隊、マニラ附近のニコルス・フイールド飛行場の空軍ならびにマニラ北方七十キロのパンパンガ州のクラーク飛行隊が含まれてゐる

一、もつとも一般的出動待機令といふやうなものは發せられてゐない

一日米第六次會談を中心に極東情勢に對する日本側の態度が表明されるものと觀測してゐたが、一兩日來最悪の事態を豫想したアメリカ側の見方をやゝ變へるに至つた

濠洲臨戰閣議

【キャンベラ一日同盟】カーテン濠洲首相は一日臨時戰時閣議を招集、濠洲防衞策について四時間にわたり協議した、さらに四日もメルボルンにおいて閣議を開く、カーテン首相は一日の閣議終了後次の如く語つた「濠洲の情勢は日々緊張の度を加へつゝある、さらに事態の推移に伴ひ新たに策を講ずる用意がある」

英極東艦隊司令長官更迭

【シンガポール一日同盟】シンガポール當局はレートン提督の後任としてトマス・フイリップス少將がイギリス極東艦隊司令長官に任命された旨一日發表した

マレーも非常事態
英、國境配置を完了
新嘉坡、戰時氣分漲る

【シンガポール一日同盟】マレー總督は一日非常事態を全マレー聯邦に擴張する旨公表した

【シンガポール二日同盟】昨一日緊急狀態の布告と同時に發令された全マレーの義勇兵の動員は發令後二時間を出ずして開始され、まづ陸海空の義勇兵、海軍義勇兵、空軍義勇兵からはじめて陸軍兵に及び、四日までに完了する豫定である、動員令はイギリス人のみならず歐亞混血兒、華僑をも包含しすこぶる大規模なもので官吏、商社などでもほんの事務遂行に必要な最少限の人員しか殘されてゐない、シンガポール市内には昨日來人影も少く、たゞ戰時氣分が漲つてをり、要所々々に武裝兵士が配置され非常事態に備へるなど物々しさである、なほイギリス軍當局はすでに泰國國境の軍配置を完了し、空軍も待機の姿勢をとつてゐる

リトヴイノフ大使グアムへ

【マニラ二日同盟】卅日マニラに到着したリトヴイノフ駐米大使は二日朝クリッパー機でグアムへ出發した

英イラク祕密軍事協定締結

【ベルリン一日同盟】デーエヌベー通信アンカラ情報は一日バグダッド外交界の消息としてイギリス、イラク兩國の祕密軍事協定締結交渉が最近妥結し、すでにスリ・サイドイラク首相とコーンウオリス駐イラクイギリス大使との間に調印を了したと報じてゐる、傳へられる協定骨子左の通り

一、シャツト・エル・アラブ河口でペルシア灣に臨むバスラおよびフアオの兩港を海軍基地として無期限でイギリスに提供する

一、イラク政府は兩港に對する行政權を保持するが築港設備はイギリスに引渡し、さらにイギリスは廿五年の期間同港に軍用車を常駐

ゲ獨空相ペタン主席ご會見

【ベルリン一日同盟】ゲーリング獨空相は一日ペタン主席とサン・フロランタンで會見した

凡ゆる侵略から佛印を防衞せん
ヴイシー政府、態度闡明

【ヴイシー一日同盟】ヴイシー政府筋は佛印の將來について一日左の如く言明、その態度を明かにした「フランス政府は一切の侵略に對してもあらゆる方法を講じて佛印を防衞する、この點についてフランス政府の決意は何ら變更はない」

總力聯盟の機能を最高度に活用せよ
南總督局長會議で訓示

南總督は二日の總督府定例局長會議席上において左の訓示を行ひ十一月卅日成立をみた朝鮮東亞倶樂部が何等政治的色彩を有しないものである旨を強調しまた總力聯盟機能の高度發揮を要請するところあつた、即ち朝鮮總力聯盟は昨秋新體制の機運とともに朝鮮總督府の外郭團體として發足してこゝに一年その機能は二千四百萬愛國班員の總力發揮により所期以上の成績を擧げて來たが今や内外情勢の緊迫につれて聯盟の活動範圍は相當擴大され運動自體も第二段階に入つたわけである、こゝにおいて總力聯盟は設立當初の目的たる總督府行政機構と全く表裏一體となつて進むべきであり、官廳の下部組織における實踐消化は今後更に積極的に總力聯盟において行ふもので、また總督府各部局にあつても總聯の機能を最高度最強度に活用するやう密接不離の連絡協調の下にその運營の萬全を期するやう示達したものである

南總督訓示

朝鮮東亞クラブは十一月卅日をもつて成立を見たが、本クラブは朝鮮總力聯盟傘下にあつて日滿華共同宣言一周年記念日を以て成立した華のクラブであり、全然政治的意味を有しない、また朝鮮において成立をみたものであつて内地その他における日米協會だとか日獨協會だとかと同樣の團體であるが故にそれ等團體の力添といふことを留意して欲しい、國民總力運動の事務處理について總督府の機構改正に伴ひ總力運動の機能を一層發揮すると共にその事務を敏速一元化して實踐に移すべき事項は聯盟事務局をして擔當せしめることゝする、因ら總力運動に關聯する事項の官廳と實踐運動とが二本立にならぬやう

定例局長會議

二日の總督府定例局長會議は午前九時三十分より本府第三會議室において開催され、別項の總督訓示の後、左の如き各局長の報告があつた

鈴川司政局長 朝鮮東亞聯盟の本部が成立された、又十二月三日、四日の兩日に亘り地方課長會議を開催、主として來年度豫算編成方針、廳員の適當問題、地方の問題につき協議する、地方課長異動のため一年以上在任者は二名しかない

上瀧殖産局長 緊急事態に對應する重要鑛物增産について種々の問題が生じてゐたが、茂山鐵鑛、富寧水力の間に利害の對立があつたが一日殖産局の仲介により圓滿なる解決を見た

宮本法務局長 仲介者は十名である

新貝遞信局長 本邦と蒙疆との間に新協定が成立した

諏訪專賣局長

水田財務局長 より臨時議會の經過を報告し、次いで

下飯坂糧政課長(山澤農林局長代理) 日滿華の食糧の交流問題について内地との協議を重ねた結果を報告した

鹽田企畫部長 物品税増徴に伴ふ價格の値上は十二月一日より實施したが、手配は完了し一ケ月になるが、その反響は大したことはない

佛、重大發表か
ペタン主席ヴイシーへ

【ヴイシー一日同盟】ウエイガン將軍の下野を機とし獨佛關係を全面的に軌道に乘せるべく兩國首腦部間の會談が行はれるのではないかと見られてゐたがヴイシー政府はペタン主席およびダルラン副主席が一日朝獨高官と會談した旨發表した、恐らくゲーリング空相と見られる

【ヴイシー一日同盟】ヴイシー政府は一日ペタン主席がゲーリング空相と會見した旨發表した

【ヴイシー一日同盟】フランス占領地基地においてゲーリング空相と會談を遂げたペタン主席はダルラン副主席を帶同一日夜ヴイシーに歸還した、獨佛巨頭會談の内容については未だ何ら公式發表は行はれてゐないが、當地新聞紙が紙面をあげて賑々しい報道を行つてゐる點から見て近く重大發表が行はれるものと見られる

一般會計七億
滿洲國明年豫算

【新京一日同盟】滿洲國明年度一般會計豫算の第一次査定に對する復活要求額は九千萬圓に上つてゐるが、このうち復活承認されたものは約一千萬圓であつて第一次査定の七億二千萬圓と合せて一般會計豫算總額は七億三千萬圓に落着き特別會計豫算總額は原則として十七億圓以内に止まるものと見られる

首相、及川總務長官心得要談

【東京電話】及川滿洲國總務長官心得は二日午後零時四十分首相官邸に東條首相を訪問種々要談した

"躍進する清津"
大野政務總監語る

羅津漁業のバロメーターであるやうな氣がするが、今度認可になつた西頭水水電でも完成したならば益々その局面も變つて行くとだらう、今年は咸北の鰯が不漁で又農作物も凶作のやうだ大局から見てその經濟力に大した消長はなく飯米の供給も合理的な需給關係から見て決して心配なことなく迷惑はかけない積りだ、氣比丸事件は外交々渉進行中で別に何んにも言へないが、萬一の時としては誠に迷惑千萬な話で何れ日本海航路の安全化と言ふことも此の際確定を見ること

清羅鐵道開通祝賀會に臨席
大野政務總監

【清津電話】清羅鐵道開通祝賀會出席のため二日午前七時五十分着列車で一年半ぶりに來清した大野政務總監は天谷秘書官、松澤鐵道局長ほか官民代表に出迎へられ同八時驛前ホテルに入り、途中まで出迎へた大野咸北知事等と會見後約一時間休憩、猪田土木出張所長の清津港擴張計畫に關する説明を聽取して午前十一時公會堂における鐵道祝賀會に臨み午後一時二十分羅津に向つて出發したが途中三菱精錬所、日本製鐵清津製鐵所を視察の上同二時より擧行される科學博物館の上棟式に参列、羅南神社を參拜し師團長を訪問して同五時羅津に赴いた

浦賀社長に堀中將就任

【東京電話】浦賀ドツクでは一日臨時總會を開き海軍中將堀悌吉氏を取締役に選任、さらに取締役會における互選の結果、同氏は取締役社長に就任した

人

◇原田大六氏(本府司政局外務課長)新任挨拶のため二日本社來訪
◇兒島宗士氏 二日午後二時五分あかつきにて京城驛着歸任の豫定
◇安宅智良氏(鐵道局營業課長)二日あかつきで歸任
◇井坂商工課長(東部經濟懇談會)大會出席のため二日「あかつき」にて東上、十三日歸城の豫定
◇水田殖次郎氏(財務局長)二日午後二時入城半島ホテル
◇椎名茂雄氏(滿蒙毛織會社々長)一日午後三時入城、天眞樓
◇武田新雄氏(同社顧問)同上
◇依田四郎氏(滿洲農產社長)一日午後三時入城不知火
◇坂本忠雄氏(滿洲農產常務取締役)
◇渡瀬間十子氏(朝鮮林業開發社長)二日のぞみで東京から歸城
◇山本信夫氏(華北石炭社長)「大陸」で一日北行

時の錄音

英國總督は本腰を現はし、その爪牙をビルマから泰へ。
×
三百年に亘る此の國の搾取にもなほ飽き足らぬこのアングロサクソンの暴虐を、默視してよいのか。
×
日米交渉、双方の主張に大幅の隔離ありと。
×
日本の正義と米國の非人道と天と地ところぢやない。天地の差だ。
×
米國人が反省しない限り、この天地の差は如何とも致し方はあるまい。
×
一億國民、肚は決つた。いざ。

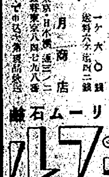

色黒癒しとニキビが得意
朝夕二回の御洗顔で面白いほど美しくなります。洗顔クリームの美白力と高級石鹸の洗滌力とを結合した躍進日本で始めて創られた新時代の洗顔料。
一ヶ大〇錢 送料六ヶ迄四二錢
發賣元 望月商店 獨、佛、米、英
チユーブ入 薬用 クリーム石鹸
プローブル
有名化粧品店にアリ

結核菌に
病原菌の殺滅と細胞賦活による直達療法
揮脂酸、特異テルペン合成體の化學的相乘作用の發見に結核に不可能視された直達療法を達成せしめました
核菌に直接作用します
本劑主成要素は腸管より吸收されて、身體組織内を浸透通過し、呼氣に皮膚面に滲出する直接効果によつて、食菌細胞を活潑補強しつゝ、結核病竈を衝き病菌の皮膜を溶滲して直接菌體を殲滅するものであります
結核菌毒素作用を排除します
喀血・發熱・咳痰・盗汗・食慾不振等の菌毒素による症状は、菌の衰滅に伴ふ排毒能用により短期内に輕快消退せしめられます
體組織機能を復活させます
治療機轉に必要なる自律神經系と細胞の賦活機能作用とにより各機能を振起して治癒力を誘導促進せしめます
肺結核 肋膜炎 腹膜炎 腸結核 肺尖・肺門 喉頭結核 腎臟結核 カリエス・痔瘻
贈呈 文獻・解説送呈 新聞名記入して申込の事
ダイレクト
製造發賣元 東京・京橋・木挽町七 明隣商會研究部
全國藥局ニ有 七〇錠入 二〇〇錠入

心臓や胸、胃の強化に
猛獸類のホルモン精膽を!
強烈なホルモン動物の精膽である、麝香、犀角、熊膽、牛黄、眞珠他數種配伍の『救心』は、内臓への同化が早く、ホルモン精膽獨特の綜合作用で、病患部と全身とに充分の抗病ホルモンを增強するので、回復は早く、芯から丈夫になれるので評判故、御驗し下さい。

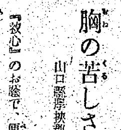

胸の苦しさがよくなり……
山口縣厚狹郡小野田町本山 岸田シズ子(三十三歳)
『救心』のお蔭で、便通もよく、胸苦しさも治まり、足のダルサも無くなつて大喜びで御座います。
(下の様な症状の方にお奨めします)
心臓の病で苦しむ人
肋膜や肺のよくない人
胃弱で食慾の進まぬ人
心臓弱く動悸や息切の人
胸が弱く熱やセキの出る人
盗汗で夜分ね苦しい人
神經痛で手足の痛む人
心臓脚氣で苦しむ人
朝夕一粒
(定價)一週間分二圓、二週間分三圓五十錢、三週間分五圓五十錢、藥店、百貨店にあります。
『心臓の手當法』ハガキで本舗へお申込みを。(無代進呈)

發賣元 東京市京橋區西八丁堀二ノ三 救心本舗 電話京橋(56)二〇一番・九〇四番 振替東京七二六番

〝青切符〟で晩酌一本
出廻る「家庭用」のお酒
接客業用は一躍五割方減配

料理屋、飲食店方面に多く流れ勝ちであつたお酒を今度は逆に一般家庭へ豐富に流れ込ませうといふ酒の配給替へが師走に入りヤツト出來上り二日京城府廳で開かれる地區理事會で正式に承認決定される運びとなつた、新しい酒の配給方法は先づ今まで接客業者に割當てゝゐた酒の數量を一躍現在の五割乃至三割に減じその餘剩數量を家庭に廻さうといふのが骨子でその方法は切符制を採用する

この案は京城地區酒類配給組合から理事會の承認を得て接客業者には赤切符を一般家庭用には小賣商へ向け青切符を發行、接客用、家庭用を一目瞭然たらしめようといふのが今度の狙ひどころである從つて從來接客業者でありながら一升、二升と小賣商から買溜めてゐた弊が除かれる譯で接客業者が赤切符を持たずに小賣商へ買出しに行けば忽ちお斷りとなる、この青切符發行によつて一般家庭へ廻る酒の量は一ケ月に一人切符二枚(一枚一升)で月に三升平均、結局晩酌一合は缺かさず出來るといふ譯だ

併し青切符は誰でも貰へるといふのでなく今まで最寄りの小賣商から買つけてゐた人だけつまり實績のある人だけが交付されるので酒を呑まない人、外來者には絶對にこの切符が貰へない、而もこの切符を發行する場合は小賣商から一旦愛國班長の手に渡し班長から各家庭へ廻すことになつてゐるが酒と同時にビール、燒酎についても同樣方法が講ぜられる筈である

晝酒は元旦だけに
正月でも虚禮拔いて生活を强調
聯盟が各愛國班に檄

一ケ年の決意を定める十二月は來たが年末、年始の因習にとらはれ虚禮に流れやすい師走でもある、だが職域から決戰へ〝臨戰〟に終始した今年は斷じて虚禮を排し自肅の美を納めなければならぬ、と國民總力聯盟では忘年會、新年宴會は絶對に廢し新年の禮廻りも門松は松の小枝程度とし、晝酒は元旦だけ許す、親しみをみせて酒の强要を廢するなどを提唱して十五日から一月十五日まで〝年末年始國民生活刷新運動〟として强調、實踐することになり、京城府聯盟では二日全愛國班に檄を飛ばした

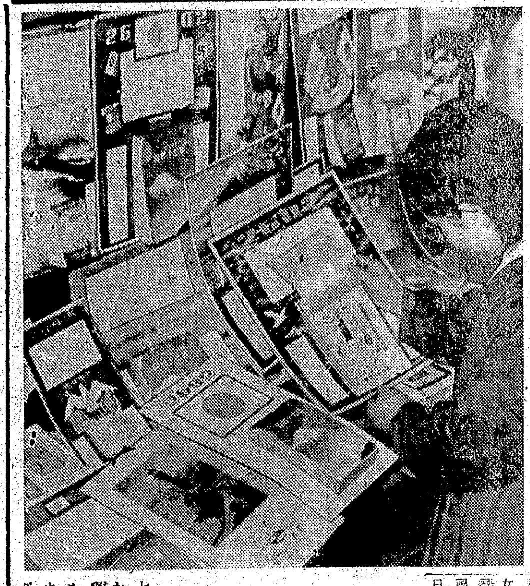

鮮鐵の〝彦左〟
二十六年の足を洗ふ
勅任清水改良課長

一日午後二時半すぎ閉された鐵道局第一會議室の中から改良課長田畑勝の重なる拍手が異樣な緊張裡に流れ出して來た、中央壇上には廿六日附勅任一等に陞せられた清水改良課長が肥えた顔で直立となつてゐる、生きた鮮鐵發展史の「主な心臟」をそこに廿六年間に貢ひ來つた課員一同との挨拶的場であつた、廿九日附鮮鐵の大御所、鮮鐵の大久保彦左衞門と稱せられた清水幸次郎氏が官職を退くことになつたのだ、大正五年鮮鐵に一技手として入つて

現場 十一年、本局九年、その六年間を工務課長から保線課長、建設と次々に獨立させて行つて改良課長までに費し、鮮鐵の內地、大陸に比し得る以上大陸前進の機構を確立させた、御用納めから大正十二年の大震災を翻職とする長い不況期、滿洲事變、今事變と變轉苦難の中に鮮鐵の開拓擴道たる根幹使命を果職する前改良部門の全責を擔つて今日の隆盛たる動く要塞化を仕上げた鐵路清水、滿蒙府發の半ばを占める鐵道局、その大半が彼の改良部門に支配されてゐたのであつた

全鐵の名門の出で實兄にわが武道界の老宿、清水鐵道顧問官を持つてゐる京大土科出身、五十四歲の隙は大きい空隙を與へつゝ

次期 發展の大事を若き人に殘して遂に職域から去つた、餘りにも大きい存在だつた【寫眞=清水課長】

清水さんの無い言種の言葉はかうだ

鮮鐵發展史の體驗なんてかんな積書などがあるものか、仕事をやらせて貰つたので思ひ出す過去なんかないよ、苦勞ちやうに行つてゐた場所には近代人工場が建立してゐる今日だよ

赤誠の毛布三千枚
朝鮮毛織 滿蒙毛織兩社の溫き獻納

大陸の嚴寒に露營の夢を結ぶ前線のわが將兵に溫き赤誠を獻げる朝鮮毛織株式會社と滿蒙毛織株式會社の毛布三千枚の獻納式は、一日午前十一時四十分から朝鮮神宮前廣場で擧行された

この日、初冬の朝靄低く南山を包み受納者側高橋朝鮮軍愛國部長をはじめ山澤農林局長、川岸總督代理、愛國部長、愛國婦人會、毛織兩社代表が參列、兩社々長椎名善雄氏は赤誠凝つて獻納の辭を述べ、愛國部長高橋少將が受納の辭を贈り陸軍大臣代理として高橋少將から感謝狀を交付次いで謝辭を述べ、總督代理山澤農林局長、川岸總督代理澤京畿道知事、大野京城府尹(代讀)西川朝鮮毛織物統制組合理事がそれ〴〵祝辭を述べた後、椎名社長の挨拶あり山澤農林局長の發聲で 天皇陛下萬歲を奉唱し同十一時半赤誠こもる獻納式を終つた【寫眞=獻納式】

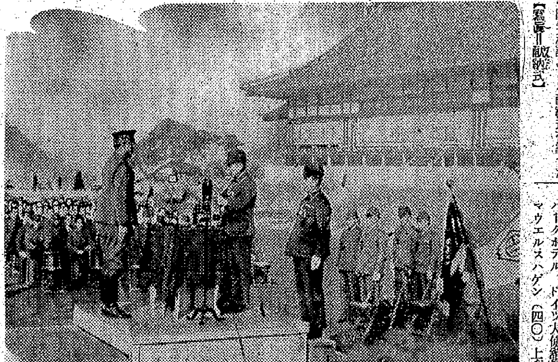

中華機、上海號
消息不明か

【台北電話】一日午後一時卅五分台北を出發した上海、廣東間定期航空の中華機上海號は同五時廣東著の豫定のところ『午後四時廿五分廣東東方淡水七至三百メートルを飛翔』との無電を發して以來消息を絶ち、安否を氣遣はれてゐる、同機は一日午前九時五十分上海發途中台北に立寄り廣東に向つたもので、廣東着は同五時半の豫定にもかゝはらず、午後九時に至るも依然消息不明で、目下搜査中である なほ乘客氏名は次の通り 上海パークホテル、ドイツ大使館員マヴエルスハゲン(四〇)上海北四川路日本映畫社滿洲部四郎、入江上海支局長、田花信重、興亞院調査官、笠井俊雄他計十名

搜査絶望視

【廣東二日同盟】消息を絶つた中華航空旅客機の搜査は豐雅城巡地一帶にわたつて嚴密搜査を行つたが二日午前十一時過ぎに至るも依然としてなんらの手懸りなく、乘客十八名の安否は氣遣はれ、僅かに奇蹟を待つ以外全く絶望視されるに至つた

收入の四分の一は
必ず貯蓄せよ
各金融機關が懇談會

百萬府民は貯蓄目標達成の責任額として收入の四分の一は必ず貯金しませうと、あわたゞしい年末における金融の動きを適正に指導し、一般庶民の貯蓄に拍車をかけるため、三日の府內愛國班長常會には、金融の要から乘出した金融機關、郵便局、銀行をはじめ郵便局、貯金各部長その他百卅一名が『如何にして貯蓄するか』『どんな方法が一番よいか』と、愛國班員の自覺に訴へ、理論を拔きにした解說を試みることになり、これによつて溢れ勝ちな府民の懷をぐつと引締める答であるが、二日午前十時から府廳會議室でその打合懇談會が開かれた

出席者は府から大會府尹、杉山總務部長、稻田總力課長、橋本勸業課長、各銀行、金融機關代表百餘名

先づ稻垣總力課長から貯蓄達成の絶對的必要性を說明

『新體位に設置を公布された貯蓄組合令による京城府民の目標額は一人當り百六十圓であり、また百萬府民全收入の四分の一、四千萬圓が絶對的な數字なのであるから、これを深く認識させて頂きたい』と要望、これに對して金融側からも金融の要から眺めた府民の懷工合を述べて

『貯蓄をする途はまだ〳〵殘つてゐる、節酒節煙、宴會の廢止、買物の手控へ、不用品の整理等々』

——これなどは愛國班の申合せで容易に實行出來るのではないか、と說くもの及ばない方法が指摘され何れも府民の一人でも多く振向けるやう生活的な貯蓄方途、及びその實踐方策を打合せ、三日の區長常會にはより一層熱烈に、なごやかに班員の心を訓すことを期して同十一時すぎ散會した

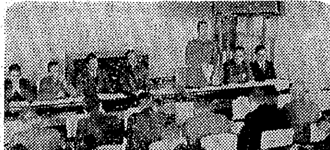

【寫眞=懇談會】

半島の地下資源は
まだ〳〵これからだ
京大上治寅次郎博士の來鮮

【釜山電話】東亞的立場から半島の地下資源開發に至大の興味を研究を續けてゐる京都帝大工學部助教授工學博士上治寅次郎氏は二日特急『あかつき』で入城したが、棧橋で左の如く語つた

今回は學期末の休暇を利用して江原道襄陽郡長承面一帶の磁鐵鑛と曾密炭田を視察するため來鮮した、襄陽の磁鐵鑛は鐵ばかりでなく、特殊鑛物も相當多量に含有されてゐるらしいからそれを研究してみたいと思ふ、本年一月の休暇を利用して慶州から浦項までの海岸線一帶に伸びてゐる炭層を視察したが、同炭層は亞炭であるが附近一帶の海底まで伸びてゐるので、ボーリングをして見ねば確定は出來ないけれども、埋藏量は豐富らしいものであると思ふ、朝鮮の地下資源はまだ〳〵發見されてゐない特殊鑛物が澤山あるから將來の開發事業は大に期待して貰ひたい

姑娘も日語
華僑小學で講習會

南京政府が日に〳〵隆昌に向ひ、日華の提携いよ〳〵鞏い折柄、在城七千華僑の熱心な要望が叶つて總領事館內の京城華僑小學校で〝日語講習會〟が開かれることになり一日午後六時半から開講式が擧行された、最初の豫定では百名で締切るつもりであつたのが應募者が殺到して百十五名となり、その中に十五名の姑娘も加つてゐる

式は先づ范領事の挨拶、華僑商會の理事長から日本人の支那語研究熱は益々旺盛になつてゐるのに、我々華人の日本語研究が熱意はあつても實現しなかつたのは日華親善のためにも殘念に思つてゐたが今度この講習會が開講されたのは非常に嬉しいと挨拶を述べ華僑小學校長から受講上の注意を與へて式を終つたが講生にならた京城府內洋服店の姑娘孫愛蓮さん(一七)は日本語を知らうとする希望に胸をふくらませて

日本語を知らないことはどんなに不便だといふことに氣づいてゐましたが今までその機會がなく今度日語講習會があると聞いて早速申込んだわけです、日華親善のためにも妾たちは日語を知らなくてはなりません

と健氣な抱負を語つた、なほこの講習會は每夜六時から一時間づつ全く日本語を解せぬ者と少し解する者とをわけて六ケ月間に亘つて講習するものである

國民防空〝虎の卷〟
けふから和信で『家庭防空展』

國民總力朝鮮聯盟、朝鮮防空協會共同主催の『家庭防空展覽會』は本社後援、京城府の共同後援で二日和信ギャラリーに開催した、開館前の午前十時には會場入口前はもう身動きもできない盛況ぶりだ

『應召軍人に一死奉公を勵したあの時を想へ、こんどは銃後にゐる諸君が身をもつて奉公する秋がきた、この空を國土を護るのだ、さうでないと英靈にすまないのだ』

風雲をはらむ國際情勢に應へて、防空意識の强化を叫び起させる〝會 展示〟がものすごい空襲の瞬間を描いた劇畫とともに先づ入場者の胸を衝く

『燒夷彈はどうしたらよいか』など國民防空の凡ゆる虎の卷が一目見てすぐ解るやうな親切な說明入りの繪畫が壁面に飾つてある、數百點の展示品は何れも銃後愛國班の防空活動を助成する空の護りの奥義を示すものである、會場の中央には遞信局製作出品のグライダー模型機が陳列され、子供に空への認識をあふつてゐる、展覽會は十二日までつづく【寫眞=開催した家庭防空展】

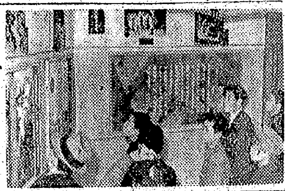

一枚が興亞の鐵石
迷信を捨て颯爽と登場
カレンダーにも新體制

十七年度のカレンダーが古い迷信をかなぐりすてその裝ひも科學に颯爽と師走へ急ぐ街の店頭に登場しました、決戰下節紙に即つて全國カレンダー製造所は『日本カレンダー』一本に統合、內閣情報局と情報部協議の大平洋の波いかに高くとも諸

パラ〳〵と日捲めくるその一枚に興亞の歷史が明るく建設されてゆく、新しき日の昭和十七年——皇紀二千六百二年、タイプアップしてどのカレンダーにも情報局選定の國策標語が記入され、その日その日の歷史が文部省認定名題びで說明されてゐる、曆膳は也より九星とか佛滅大安先勝が消えて迷信家やかつぎ屋には苦手な嫌へだ『護れ興亞の民の家』『常會は新體制の大目付』などの力强い標語がこれにとつて代るといつた次第、兵隊さんの勞苦を偲べ『戰後の日々は樂業だよし計設後』大平洋の波いかに高くとも恐るゝに足らんやである

この十二月中旬までには日本全國に約一千二百萬、京城には約四十萬のカレンダーがお目見えしますが、これも例年の半數お値段もグンと安くなつて最大型の〝十印〟が二圓六十二錢、最小の〝日印〟が十八錢です。【寫眞=カレンダー】

年末年始の旅行制限

【東京電話】年末年始の歸省は例年物凄い激增振りを示してゐるが本年はさらに一層の激化が豫想されるので鐵道省では各種の制限を勵行する旨一日正式に發表した、この豫防制限も一般の協力がなくては効果を擧げ得ないので鐵道省では不急の旅行は絶對に見合せ特に年末廿八日頃から年始にかけては必要で旅行するものも出來るだけこの時期を避けるやう留意を要望してゐるが關釜航路の乘船者定に關しては一月五日から同月末日まで下關發下り船に對し乘船者及び便船を指定し前後の期間豫約を定めて乘車船券を發賣することになつてゐる

辯護士試驗合格者

十六年度朝鮮辯護士試驗は筆記者三百四十三名に對し十一月十三日筆記試驗を施行し右合格者九十名ならびに辯護士試補等の資格者卅五名に對し口述試驗を行つた結果十二名の合格者を決定、さらに去る卅日口述試驗を施行、十名の合格者を決定、二日左の如く氏名が發表された

石川嘉瀨、大原朝幸、帝都斗一、郡谷永、平山茂、申田大光、平沼炳七、朝井道、三江一、松田槿植

永田絃次郎氏入城

【釜山電話】目下全國各地で一世を風靡して熱狂を浴びてゐる朝鮮出身のテノール歌手永田絃次郎氏は四日京城府民館における獨唱會開催のため『君と僕』の主題歌を作曲した作曲家佐藤長助氏と同道、二日特急『あかつき』で入城したが、獨唱會に先だち三日は龍山陸軍病院に慰問獨唱を行ふ豫定

京城地方【今晩、明日】晴れたり曇つたり
仁川地方【今晩】晴れ一時曇り【明日】晴れたり曇つたり

村山萬壽子刀自

【大阪電話】朝日新聞社長村山長擧氏母堂萬壽子刀自は十月初旬以來腎臟炎で兵庫縣武庫郡御影町郡家の自邸で療養中のところ、一日午後三時五分永眠した享年八十五、刀自は明治十一年故村山龍平氏に嫁いだ典型的日本婦人で、夫龍平氏が新聞事業の經營の使命に邁進した際にあつて內助の功多く龍平氏逝後は家庭の指揮に當つてゐた、なほ告別式は四日午後一時から三時まで自邸で執行される

書籍の籠拔

京城新堂町一六三金東奎(二〇)は去月十一日午後二時ごろ、本町二丁目文明堂書店を手はじめに各書店を荒し廻り籠拔詐欺を働いてゐたが二日本町署員に捕つた

龍田丸橫濱出帆

【橫濱電話】第二次引揚船龍田丸は船客百四十八名(一等四十二名、二等卅二名、三等七十四名)を乘せて二日正午橫濱を出帆日米會談をめぐつて波高き太平洋を一路ロスアンゼルスに向つた、乘客中には粒々辛苦して築いた彼の地の權益死守に再渡航する悲壯な海外同胞三名が乘船し、また外人五十六名でうちアメリカ人は廿一名はいづれも長年住み馴れた懷しの橫濱に名殘惜げに繁纜の瞬をなげてゐた

なほ引揚事務のため外務省書記官高田實、遞信事務官大島啓三、平田川勝助氏らが乘船してゐた

京城映畫館宣傳人集團

無關係な映畫館に誇大な廣告や宣傳をするのは新體制下、いまや映畫人のとるべき宣傳方法ではないと、京城府內の映畫館宣傳部の新人を網羅して『京城映畫館宣傳人集團』を組織して代表今村不勇(松竹明治座)板井幸一(若草)武井清志(京劇)長野春雄(城寶)の四氏は二日本町署保安係を訪れた、今後は映畫の宣傳も新體制下に相應しい堅實な宣傳を期して職域奉公を誓つて引揚げた

末恐しき學校荒し

京城新堂町一七六河鳥榮男(一五)=假名=は卅日午後四時ごろ同町三一七私立彰義國民學校事務室に侵入、百四十五圓五錢在中の手提金庫を竊取逃走したが、二日朝自宅で西大門署員に取押へられた

日本硝質硝子黑板販賣店 鶴商店 電龍二四八二番へ

花柳病專門 恒松醫院

乳の出ぬ人
可愛い赤ちやんをぜひ母乳で育てませう。乳の出ない人、少い人はハガキで、大阪市西成區二日大阪母乳研究所へ御相談なさい。お乳がトテモよく出る說明書進呈

體力强化に→ 純高麗人蔘製劑 高麗人蔘錠 製造本舖 朝鮮開城府 日本製藥所

月やく 滯り御心配の方 お困りの方はサツパリと安全に、キク新藥が御座いますお手紙でお知らせ下さい。ヒミツでお知せ申上ます 高橋市公會堂前 中尾本家

濕布は 厚生省推奬品 適應症 神經痛・肋膜炎・腰痛・關節炎 元締部 京城 朝鮮總配給元 北島藥店 許可特許專賣 イデュ

ハート 浣腸 便祕 痔疾・腸内異狀醱酵 大人用、小人用、幼兒用 全國藥店ニ

ヤマトタイムレコーダー ヤマトタイムスタンプ 勤務時間ノ正シイ記錄! 最新型 自動時分記錄器 發賣各府指定 朝鮮代理店・京城府旭町一丁目 三谷時計店 株式會社 關口商機製作所 東京・大阪

懷しき歌謠集 家庭音樂 長門美保 井口小夜子 唄 篠原正雄編曲 キング女聲合唱團 歌はおなじみの荒城の月、故郷の空、庭の千草で、浮世を憂ふ家中で樂しめる名歌集 キングレコード 14

文部省檢定濟 大日本青少年團歌 大日本青少年團制定 伊藤久男 加古三枝子 コロムビア男聲合唱團 曙に立つ(片面) (レコード番號三〇二〇四〇) Columbia コロムビアレコード

ビクター 洋樂愛好家協會 新編成による名曲の最高集 VOL.7 豐富な未發賣新盤より斯界の權威八氏嚴選の名曲揃ひ 豫約募集開始 每月一枚、三・六・五 十二吋 赤 六枚組 六ケ月分割配布 曲目その他詳細特約店へ…

三越 京城 御座敷用品陳列 三日より五日まで 四階催物場 正月用實用吳服 二階 新年用盆栽 五階催物場 澤田石民 日本畫個人展 五日まで 五階第一催物場 臨戰日本 國民總貯蓄

胃腸病でやせる人
胃腸病で死ぬ人は一年に廿四萬四千人もあつて肺病よりも恐ろしいが、この病は先づ胸やけと下痢から始まる。これを打捨ておくと胃潰瘍や胃癌や腸結核に進み終に命を取られる恐れがある。胃腸病には藥用人蔘とセンブリ、ゲンノシヨウコがきく事は女子供でも知つてるが、それも煎じて飮んだのではキヽメが薄い。そこで右三藥を主藥とし尚ほ漢方胃腸藥を加へ之を錠劑としたのが三式錠である。何卒胃腸病で悩む方は御安心の上一日も早く本藥を服用して胃腸の健康を取戾して下さい。發賣以來日尚淺きにも拘らず本藥の持つ特効は忽ちにして有名藥となり日本全國一流藥店へ行きわたつた。どうぞ御近所の藥店でお求め下さい。藥價略一週間分一圓卅錢一ケ月分二圓五十錢です。もし品切の節は本舖へ(見本藥入用は本舖へハガキで申越下さい。文獻添へ無代進呈)
▼食事の前後に胃の痛む人 ▼よくお腹をこわして下痢する人 ▼胸がやけ酸い水がこみ上げる人 ▼年から年中いつも便祕の癖ある人
三式錠 東京市神田駿河台二ノ一 三式錠本舖 代理店 京城府南大門通二丁目 株式會社 新井藥房

日本一の アサヒコンロ 燃料半減 火力强大 御家庭必需品 旭工業商會 釜山府大橋通一ノ一〇

皮膚科 泌尿科 性病科 醫學博士 鷺海元則 オシウミ 鷺海醫院 京城府本町四丁目一二二 電話本局一四九五番

朝鮮殖產銀行

洗劑 アカネ あかんぼには

名曲音樂アルバム 美しく樂しい音樂で今日の疲れを忘れ明日の力を養ふ! A輯…三枚一組 アルバム附 琵琶湖哀歌 外 夜のタンゴ 外 雨の四馬路 外 B輯…三枚一組 アルバム附 古賀政男名曲組曲 荒城の月 外 組曲ワルツ篇 外 引續き名曲續々發賣 テイチクレコード

我等の決意は貯蓄で示さう!

丁子屋 京城 毛織に代る 絹の洋服地展 毛が來なくとも不氣日本には豐富な絹がある 會場 四階催場 主催 朝鮮毛織物商組合 朝鮮スフ・人絹糸布商同盟會 日本紡織通信社 後援 朝鮮總督府 3日ヨリ7日マデノ催物 出品の一例 絹婦人子供服地、絹ホームスパン地、絹ボーラ地、絹國民服地、絹セビロ地、絹國防色服地、絹サージ、絹ベネシヤン地、絹レーンコート地、絹カシミヤ地、絹クレバー地、其の他三百餘點 趣味の殿方用品陳列 三階吳服部 實用吳服の市 三階吳服部 大塚巧藝社巧藝畫展 四階畫廊

三中井 京城 新春用 訪問着 新柄陳列 京染着尺 特別奉仕 特撰 京染小紋陳列 各產地特撰 新柄銘仙 豐富入荷 多摩結城 新入荷 特撰御召 陳列 三階 十二月三日より七日まで 新作日本畫展 六階畫廊

株式會社 京城葬儀社 田中丸家御用達 電話本局(一四五六七)(一四二二三)

父醫學士田中丸治平儀病氣療養中の處昨夜來病勢頓に革り本日午後五時遂に死去致候間此段御通知に代へ謹告仕候
追て葬儀は來る四日午後四時半山町東本願寺にて相營み可申候
尚ほ勝手ながら御供物は平勝手御辭退申上候
昭和十六年十二月一日
京城府西小門町四十七番地
嗣子 田中丸治

文化

諺・内鮮一體 【2】

岩田和成

内鮮の諺を對照して見る。

一、朝虹立つたら、川越えするな、夕虹立つたら、遠慮なく渡せ。(鮮)朝虹立つたら、川邊に小牛を繋ぐな。

二、おこまりやくしが出たら[illegible]。(鮮)[illegible]

三、[illegible]

四、鐵は熱い中に打て。(鮮)牛の角は熱い中に拔くべし。

五、袋の中の鼠。(鮮)甕の中の鼠。

六、飼犬に手を咬まれる。(鮮)[illegible]

七、坊主憎けりや袈裟まで憎し。(鮮)嫁の憎けりや[illegible]

八、雨降つて、地固まる。(鮮)[illegible]

九、遠くの親類より近くの他人。(鮮)[illegible]

十、[illegible]

二一、[illegible]

二二、[illegible]

二三、[illegible]

の鰯 八十八まで。

二四、[illegible]

二五、[illegible]

二六、[illegible]

二七、[illegible]

二八、[illegible]

二九、[illegible]

三〇、[illegible]

三一、[illegible]

三二、[illegible]

三三、[illegible]

三四、[illegible]

三五、[illegible]

三六、[illegible]

三七、[illegible]

澤田石民氏 日本畫個展 けふから三越

[illegible]の日本畫個人展が開かれてゐる。

澤田氏は京城のなじみの深い新見虚舟氏等と共に京都に柏舟社といふ畫塾を作つて研究に餘念のない人、その畫風にも新しい獨自のものを示してゐる點、留意すべき點である。【寫眞は[illegible]】

明滅燈 後に來るもの

映畫の臨時統制は理想論或は机上の空論と思へるものでも、それが立派な意見であれば、そのまゝ直ぐ實行に移して映畫の卿やかな發展に役立ちますが、映畫統制と同時に寄與すべき理解と協力を[illegible]

映畫統制の影響について[illegible]へ實行されるものとしても、なほかつその影響は直接映畫製作部門に關係し机上の理想論でゆけないところに大きな惱みがあります。それだけにひとしく映畫人自身の諒解として大いに檢討して頂きたいと思ひます(東寶石[illegible])

危險なガス中毒
一酸化炭素の恐ろしさ
火をおこす時に注意しませう

過日 半島に於いて煉炭に立つてゐるから安心して、その側で手を翳したりしてゐても、[illegible]

五人が死んだといふ記事がありますが、これから寒さに向つてきた時、自然の狭い室内に[illegible]が[illegible]くありません。しかし悪しい[illegible]

炭火 [illegible]、これは、一酸化炭素が發生して、これが室内に充滿して、中毒を[illegible]

閉め 切つた室の中で炭火をおこしてよく頭が痛くなりますが、これは微かな中毒です。[illegible]

この 一酸化炭素が空氣中に含まれて居る時は、[illegible]

(京城府衞生課[illegible])

京日歌壇
朝鮮風物・生活・事變雜詠
吉井勇選

モンペ穿き手拭かぶり手作りの大根引くわれの心樂しも　德川　篤森八重

白菜を引く人もありチゲもちて運ぶもありぬ雲ひくき日を　[illegible]

冬漬も漬め積も終へし今朝心滿しく筆執る我れは　京城　大山俊熙

大いなる惱みに堪へず行きゆけば大同江もいつか渡りぬ　平壤　松月小夜子

字を習ふことは樂しも筆持ては時の過ぐるもいつか忘れぬ　同　申元利枝

[illegible]

朝鮮風物・生活・事變詠

毎月廿日締切▲官製ハガキに一人一枚二首以内認め京城日報社學藝部「京日歌壇」あてのこと

燃料の科學的な使ひ方
物を煮る時
沸いたら火を小さく

物が煮えるには[illegible]位の溫度が要るかといふと、動物質では肥厚組織は七十度以上で始り、要するに植物は七十[illegible]以上で物は煮えるわけです。即ちいづれにしても[illegible]

物を煮る時の火力の用途は(イ)溫度を沸騰點に上るため(ロ)逃げる熱を補ふため(蒸氣となり又は溫つた氣が周圍の空氣に觸れると自然流動が起きる溫度が空氣中に逃げる)です。

ところが煮立つてからはもうそれ以上溫度は昇らぬのですから(イ)の目的は不用になり(ロ)の逃げる溫度を補ふ程度でよいのです。

そこで煮立つたらガス焜爐、焜炭火鉢では通風口を二分開き位までにしめることです。

この實驗結果を木炭でみると、

一立の水を沸騰させ、その沸騰を三十分間續けさせるために要した木炭量は

本炭量　開放二三四瓩　鍋下の空氣口を半開く一〇七瓩　三、九瓩　即ち本炭量では二七瓩の不經濟ですが、その氣化量は二四四以上でこの蒸發した水量を補ひ、かつ沸騰させねばならぬことを思へば、その不經濟はどんなに大きいか、うなづけるわけです。

家庭メモ
調味料の使ひ方

味噌、醬油は長く煮ると風味が逃げます、最後に入れて一煮立ちしたらすぐとです、それ故醬油の味をよく浸ますやうな煮物では最後に少々殘しておき、それだけは上り際に入れます

鹽や砂糖は強く熱したり、長く煮過ぎると味が濃厚になつてきます

愛國班袋の作製

最近は色々の配給物や配給切符等を出入りの激しく、まぎれ易いものが澤山あるでせう、これ等を整理するため、厚手の紙で袋を作り、出し入れの便利なやうに臺所の柱にでもピン止めしておきませう、この中に印と一緒に集めておきますと、主婦の留守中にも困ることはありません

不連續線 落莫感

時々鶏く職業紹介所の廣告は淋しい。

「某會社で、年齢三十五歳から卅五歳までの外務員を募集してゐます。就職者は

とひふのがあつても、年齢の制限を問ひません

で落第である。

「某工場で、經驗ある男子を募集してゐますが、年齢に制限はありません」

といふのもあるが、そんな經驗がないから仕方がない。

「男子職工で、年齢六十歳までの男子を募集してゐます」

といふから、これなら大丈夫だと思つたが、あとがいけない。「仕事は痛快で、健康であることが條件になつてゐます」

内地合格の國民兵も召されることになつた上、國民勞務といふ道も開かれたが、四十歳を越した者は、飽くまで除外される。

但し、國民勞務報國協力令に關する限り、自ら志願することが許されてゐるのだから助かる。

それさへながつたら、不良職缺者みたいな卑屈さに追ひ込まれて、やりきれたものでない。

新映畫評
水戸の光る "櫻の國"
松竹大船作品

松竹大船作品「櫻の國」――大田洋子の原作を池田信雄と津路嘉郎の兩名が脚色した澁谷實の監督作品である。北京を中心に現地ロケをやつてをり、松竹としてはこれを「大陸映畫」と銘打つてゐるものゝ、脚色といひ、演出といひ甚だ總体たる大陸觀感を映畫に終つてしまつてゐる。北京、天津にロケして效果を狙つたのや、寶塚の撮影所を狙つたのは徹底なる時局色とみなされても致し方あるまい

物語を要約すると、一人の男と二人の女の三角關係で、それもお互に好きなのか嫌なのか、みてゐて觀の立つ程煮え切らない立引だけが印象に殘る。作者が女性であるがため、特有の纖細な感情を拜してゐるのは判るが、畫面での行動には納得し難いものがかなりある。第一實際の使命とか大陸工作の見解を付く[illegible]にしたのは面白くない

だがこれを月並の戀愛物とする譯には行かない、ラストの砂塵の戀愛場面、殊に水戸光子を中心とした無言劇的個所は監督の手法が野心的に作用し、水戸の好演と共に觀れて異感へがある。高峰三枝子の從妹も明朗な役として好ましい演技を示してゐるが、上原謙の演技は神經質でスマートに過ぎどうにもそれらしくない、むしろこの社なら佐分利にやらせて見たかつた――S――(一時間四十分、松竹明治座上映中)

小品の好感篇
"嵐の中の乙女"
新興東京作品

新興東京作品「嵐の中の乙女」――これは先に新聞紙上を賑はした永郷の運送店經營事件にまつはる實話から取材した作品で、原作、脚色を湘山經、監督に狹野權三が當つてゐる

運送店の責任者としてひかれた父に對する娘の眞心に、この事件の[illegible]

父の友人である白衣の勇士が店を讓り受けて兄を失つたバスの女車掌を雇ひ現れ皆を元氣づけたりするが、まづく小品なりに手堅くまとまつてゐると言へよう

白衣の勇士が娘との交渉を持つに至るまでとか、この過失に悩む娘の戀情をもつと掘下げてみたら今日の重要な社會問題に觸るとも出來たであらうに、演出が脱線の後半に至り力つきてゐる、また脚本の意圖でもあらうが、後半に是非必要な劇的盛り上り場面がなく、感銘を稀薄にしてゐるのも惜しかつた

配役は父に大井正夫、母を杉村春子、娘を杉山美子がやつてゐるがいづれも藝は確かである。物語が淸純なのと扱ひも眞に惡達者でない點、好感の寄せられる小品――S――(約一時間、京劇上映中)

川田義雄の一黨
愈々城寶へ

[illegible]度か來演を騷へられながら御座[illegible]

朝映で募集の入選シナリオ

朝映がかねて募集中だつた國民映畫用脚本は既報の如く應募作品百餘篇といふ豫想外の多數に上つたが、このほど審査の結果優秀作品として左の四篇が入選と決定した

◇入選作品(賞金各三百圓)寫眞の村「京城府安岩町一六七秋元鋼「春」(故國)通義町九一ノ二七魚貝沐

◇選外佳作「漢江川物語」同新設町三ヽ七ニノ二金宗鐵「盲目」同鐘路六ノ二二趙顯宿

次週番組

浪花館(八日から十二日まで)▲新興東京作品、加賀邦男、淡島みどり主演「あべこべ劇場」▲新興京都作品、市川右太衞門、高山廣子主演「秋葉の火祭」

大陸劇場(八日から十二日まで)▲松竹大船作品、小津安二郎監督、飯田蝶子、笠智衆主演「一人息子」▲獨トビス作品、フリッツ・ヴエントハウゼン監督、エミール・ヤニングス、アンゼラ・ザローカ主演「罪惡者」

川棚溫泉にて
文人經地誌師 牧洋

山陽線の汽車は岩が多ちます米子あたりまで來るから、はなれ安來に來ると、もう宍道湖が見えました。スチームの消えた車内は身にしみる程の寒さです。ラフカヂイオ・ヘルンが愛着の生涯をとけた松江一帶の自然は、朝鮮よりは纖細ですが、やはり北國らしい陰鬱と、さびつとした所があり、殊に宍道湖は朝日と靄とによつて時々刻々に表情を加へ、實に變まりない美しい風景でした。出雲の大社も殺伐荒々しい北國的な自然環境にあり、それだけに日本一の規模を有する社殿は、より壯嚴な感銘でした。

これで聖地參拜の最後のプログラムを了へたわけです。巡拜があつたので、陸奥の話を訪れた古代朝鮮との交渉は、この邊りからなされたのかと識ふと、感慨ひとしほ深きものがありました

鋤い道の山陰線で、十二分に日本海のはげしい風景を眺望しつゝ、伊勢公や淺多傳人を生んだ城邊りで夕靄と、またしても雨に見舞はれ、川棚溫泉に下りた時は、風まで加はつてあわただしい動のフイナーレにふさはしい憂鬱のシンフオニーです。

今晚のラジオ

▲六時十二月の科學(東)東京高師附屬國民學校學習▲六時卅分話(東)大田慶藏▲七時卅分われらのうた(東)藤山一郎▲七時四十分農業技術講座(東)湯川又夫▲八時話(東)西原勝▲八時十分ラジオドラマ(東)小杉義明外▲八時五十分話(東)齋藤忠▲九時五分合唱(東)日本放送合唱團

三國志【672】

吉川英治(作) 矢野橋村(畫)

群英の會(二)

暁は暗く、夜は更けてゐる。

船は千の艘を下ろし、ひそかに吳の要害を、偵察してゐた。水寨の法に嚴しい周瑜も、四十二座の水門から迷路、大小の船列、隙なく見わたして、

「いつたい、こんな陣構えと作戰は、誰が指揮したのか」

と、舌を卷いて驚いた。

魯肅はその子董を顧りて、

「もちろん蔡瑁將軍の大將、張允の二人です。彼等の智略は、伏して見過つたものではありません」

と、云つた。

周瑜は、一面白して、

「不覺々々。今まで、曹操の方には、水軍の妙に通じた者はないと思つてゐたが、これはおれの誤認だつた。張允、蔡瑁を殺してしまはないうちは、水上の戰は必敵だから」

といつて、過分に安心はできないと、鋭りながら、なほ敵機の奥の方を覗きこみ、また陣形を移し、ちで、彼方此方、夜明けまでは、と、陣つてゐた。――吳の[illegible]

「それはよい手がかりだな。もし吳から周瑜を降せば、吳軍は潰滅きになる。大いに足下の勞に謝すが、行くとすれば、何を携へてゆくか」

「何もいりません。ただ一童子と一舟を賜はゞ充分です」

「説客の意氣、さうなくては成らん。では早速に」

と、彼のため、一夕、壯なる壯行の宴を設けて、江に送つた。

蔣幹は、わざと綸巾をいただき、道服をまとひ、一瓶の酒と、一人の童子をのせたゞけで、帰帆飄々、波と風にまかせて、吳の陣へ下つて行つた。

「われは周都督の舊友である。なつかしさの餘り訪れて來た」

と解する高士風のお人が今、岸へ上つて來ましたが?」

と、聞いて周瑜は、からくくと笑つた。

「はゝあ。やつて來たな。曹操の密旨になつてゐるとか聞いてゐた蔣幹だらう。よしく。これへ通せ」

彼は、その間に、諸大將へ計ごとを囁いて、

「さて、どんな顔して來るか」

この一事は、間者の耳に入れゐてある間の篤くあらんである。それ、[illegible]、水寨の内から一艘の船手が引かけて來た。

けれど、周瑜の船は、[illegible]、水流にまかせて下るので、船脚は甚しく早い。途に取り逃がしたと聞いて、曹操、曹操はひどく驚いて、「敵に我陣中を見物されては、またこの陣構が一變させねばならん。こんな屈があるやうな事では、いつの日か、吳を破ることができるものか」

すると、侍側の中から、

「丞相、驚愕には及びません。てまへが周瑜を説いて、お味方に加へてみせます」

と、云つた者がある。

人々は、その人を見て驚いて、誰かとみると、帳下の幕賓、蔣幹、字は子翼といふものだつた。

「おう、蔣公か。足下は周瑜と識交でもあるのか」

「それがしは九江の產れなので、周瑜とは郷里も近く、少年時代から學窓の友でした」

と、蔣幹は待つてゐた。

やがて蔣幹は、それへ案内されて來て、眼をみはつた。いや、眼喰つたといつた方が實際に近い。

華やかな鎧衣をまとひ、花簪をいたゞいた四、五百人の軍卒が、まづうやくしく蔣幹に禮を示して、へ、さて、陣中に入ると、同じやうに絢爛な姿の大將が、周瑜の陣を中心に、星の如く居流れてゐる。

「やあ、蔣公か。めづらしい御客。おつ、がなかな、何ぶん[illegible]。「周郎、君にも御機嫌よう」 蔣幹は、挨を終ると、特に、嬉しみを示さうとした。

周瑜も、意識的にくだけた調子で、

「遠中、よく矢にも翔にも狙はれず來られたな。こんな戰時下、遠い江を渡つて、何しに來られたのだ。……曹操から頼まれてお越しになつたのぢやないかな。あははは」

と、相手の顔色が變つたのを見ながら、すぐ自分で自分のことを打消した。

好評
感冒・肺炎に
三十分しつぷ藥
デルモライツ

☆はるぐと碧海を越えて……
南から渡る
特殊強力な
藥効を持つ
ペパイン酵素とアルモンドの顯脂肪をミックスした藥用料に爽快な清凉感を呼ぶ夏間の
にきび
そばかす
しみ取り
見本進呈 要三錢切手
アモンパパヤ一・五〇
三號(四〇瓦)二・七〇
パパヤ洗粉四〇・四〇〇
パパヤ化粧水一・〇〇〇
同じ主劑の藥用婦人品
全國のデパート薬店化粧品店に有
送料十錢 振替南廿七 其他四〇錢
株式會社・東京市四谷區花園町
杉田商店・振替東京七八四六一番

補血強壯
ニユートン

東寶劇團特別參加
日劇ダンシングチーム改め
東寶舞踊隊
東寶樂劇團
大合同公演
(一圓三〇セン均一 入場税共)
果然！
白熱的絶讚を浴びた
君ど僕上映記念
舞踊劇
志願兵 四景
三橋蓮子・演出・振付
斷髮女中 一景
同時上演
棒しばり 日劇 一景
次週は
吉本興業提携
川田義雄
ミルクブラザース
(晝夜連續三回
公演入替ナシ)
京城寶塚劇場

に
進興能機胞細
ミアクトン
業作
ホルモン
劑
作用及醫治効果
1. 動物の細胞核より作られ、器官の自發運動を良好ならしむに役立つ一種のホルモンである。
2. 血管を擴大し、白血球を增多し、頓に身體に溫感を與へる。
3. 胃腸の機能を旺んにし、食慾を催起する。
4. 疲勞を減じ、精氣を充實する。
適應症
胃酸過多症、胃アトニー、食慾不振、心臟性喘息、病後の衰弱、更年期、老人性疲勞、精氣缺落等。
用法
2 cc皮下に注射す
2 cc 5筒入 10筒入 50筒入
東京市京橋區京橋一丁目
ラヂウム製藥株式會社
支店 奉天市大和區加茂町
出張所 京都・福岡・上海

エルビオゲン錠
本劑は……
ビタミンB₂・牛肝エキス・乳酸カルシウム・消化酵素等、日本人の最も必要とする各種榮養素を極めて合理的に綜合保有する香味佳快なる強力榮養源にして弊社がライオン齒磨本舖直系會社たるの信用と責任に於て創製せるものなり。
胃腸疾患
食慾不振
榮養障礙
虛弱體質
其他胃腸疾患一般に獨自の性能を發揮す。
一五〇錠一圓五〇
全國藥店・百貨店にあり
(試藥文献進呈)
35
ライオン齒磨本舖直系・東京・本所
ライオン製藥株式會社

よい薫りの永く保つ！
原明天
オリヂナル香水
東京市日本橋區水天宮前
本舖 株式會社 安藤井筒堂藥品部

口中殺菌劑
衞生口錠
カオール
咽喉保護に
本劑の常用をお奬め致します
カオールは口より侵入する諸種の病菌を豫防し、咽喉の乾燥を霑ほし、精神を爽快にします
故に……
室内に長く居る時、飲食の後、外出の時、人込に居る時、疲勞、倦怠の時等には
忘れずにカオール三粒を御服用下さい

經濟票

農業團體法案

◇……農林省が來る第七十八通常議會に提出しようとしてゐる農業團體法案とはどんな法律案かといふと、戰時食糧政策を圓滑に遂行するため農業の生産部面から配給金融等部面を統一の體制に再編成するためのものである、その統制の機構は現在の農會、産業組合、養蠶組合、畜産組合、茶業組合等の系統機關に限られてゐる

◇……統合後の新中央農業團體はどうなるかといふと指導、統制、經濟、金融の三本建となり指導統制部門の中央機關としては現在の帝國農會、産業組合中央會、全國購買販賣組合聯合會、茶業組合中央會議所、帝國畜産會等を以て「中央農業會」を組織する、農業經濟部門の中央機關としては現在の全購聯組織及び産組中央の金融機能を集中して「全國農業經濟會」を設置する、また農業金融部門の中央機關としては現在の産業組合中央金庫を法律改正して「農林中央金庫」に改組する

◇……道府縣の農業團體はこれら系統農業團體を全部一元的に統合して「道府縣農業會」を組織し、その下部機關として必要ならば道府縣農業會の支部を設置することは自由である、市町村の農業團體も同樣に一元化して「市町村農業會」を結成し、また現在部落農業團體例へば農事實行組合や養蠶實行組合、部落養蠶組合等が存在する地方においてはこれを一本にして「農事實行組合」を組織することが出來る

◇……以上の系統機關中、産業組合の市街地、信用組合、消費組合、その他の特殊産業組合及び各業組合系統機關中畜産業者、茶商、茶輸出業者はこれを除いてをり、今回の統制の外に置かれる森林組合、漁業組合及び馬匹組合は別途に統制することになつてゐる、このうち馬匹組合の統合はすでに總動員法を發動して（馬事團體統制令）近く實施することになつてゐる

京電一回分社債十五日發行

京城電氣の懸案社債二千五百萬圓のうち第一回分一千萬圓（い號）は來る十五日發行される豫定であるが、利率は四分三厘、發行價額九十九圓七十五錢、二ケ年据置、十ケ年償還（前半期二千萬圓償還）受託會社は第一銀行、第一信託、引受會社は殖銀、鮮銀、殖銀、朝鮮信託となつてゐる

住宅營團債券發行

朝鮮住宅營團では住宅建設資金として預金部資金一千萬圓の融通を受けることになつたのでかねて朝鮮住宅債券發行の準備を進めてゐたがこの程預金部引受けのもとに第一回分として二百九十萬圓を十二月一日發行した、發行條件左の如し

一、銘柄　政府保證第一回朝鮮住宅債券
一、發行總額　二百五十萬圓
一、利率　一年三分六厘
一、發行價格　額面百圓に付百圓
一、償還方法　昭和十七年十一月一日まで据置昭和二十六年十一月一日迄に全部を償還す
一、利子支拂方法　毎年二回五月一日および十一月一日において各その日まで六月間に屬するものを支拂ふ
一、拂込及發行期日　昭和十六年十二月一日

北支開發總會

【東京電話】北支開發では來る二十三日鐵道協會に臨時總會を開き、監事野村益三、中村應兩氏任期滿了に伴ふ後任補充の件を附議する、なほ監事の補充については野村氏は重任、中村氏は鐘紡産業常務取締役就任に內定してゐるのでその後任は大藏側より選任する筈である

濱取配當据置

【横濱電話】横濱取引所では一日正午重役會を開き下期利益金處分案（配當年八分八厘八毛据置）を査定これを來る廿五日開かれる株主總會に

大阪特殊製鋼据置

【大阪電話】大阪特殊製鋼では一日定時株主總會を開き當期利益金處分案（配當年九分据置）を附議可決した

朝郵增資認可　卅日拂込徴收

朝鮮郵船では過般の株主總會の決議に基き五百萬圓增資の件を總督府に認可申請中のところ十一月二十六日附をもつて正式認可の指令に接したので同社では來る十二月二十日新株一株につき十二圓五十錢總額百二十五萬圓の第一回拂込を徴收するが新株の割當は舊株一新株一の割合である

手形交換週報

京城手形交換所調査＝十一月廿四日から廿九日に至る鮮銀ほか北銀行一中央郵便局における手形交換高は枚數三萬四千八十一枚、金額六千九百四十八萬二千二百六十九圓で前週に比し枚數九百九十枚、金額七百十一萬九千四百八十六圓のそれぞれ増加を示した

府内優良工場　けふ褒賞授與式

能率發揮週間中における能率發揮優良工場に對する褒賞授與式を府では京畿道應鐵より日新京城工場ほか優良十工場、佳良四工場に對してそれぞれ賞狀を授與した

（能率發揮の件とゝもに附議する）る懇談會を開催した

京城商議では二日午後四時半から同所第一會議室で第二回常議員會を開催した

けふの市況

株式　利喰急ぎ　軟化

前場　昨場急騰したあとをうけて高値には利々利喰賣物が殺到し商勢はやゝ軟化模樣となつたが、賣物は警戒されてゐた、朝鮮短期新東は百六圓八十錢と前日に比し十錢安に寄付きあと八圓四十錢をつけたが、引値は八圓八十錢と戾し、新蒲引値七十九圓七十錢と前日に比し三十錢安、高周波四十八圓二十錢と二十錢安を示した

後場　（軟調）國際情勢の動向眺めに新規商內は手控へられて場面は閑散であつたが、押目は買ひ氣分が潜在してゐた、寄付値は短期新東百八圓六十錢と六十錢安、新蒲七十九圓三十錢、高周波四十八圓二十錢と保合を示した

頑強さを失はず

日、米交渉は第六次會談が行はれることゝなつたが、アメリカ側は依然として東亞の現狀を認識せず未だ原則論を固執してゐるため日米双方の主張には相當の懸隔があつて會談の推移には一勝たりとも注意を怠るわけには行かない、外部は

けふの動き

◇京城（後場）　前日比較
新　東　一〇八、八　一安
高周波　四八、二　二安
◇東京（後場）　前日比
新　東　一〇八、九　‖
郵船新　七六、六　一〇安

人氣は新東に集中

短期新東は波瀾含みの商狀に連れて取組高はやゝ增加し廿三萬臺を示してゐるが、內外多端な重大問題を背景として人氣は新東一本に材料に靡び易い

相場の上には影響が少からう、何れかといへば人氣は惡材料より好的な惡材料があるとしてもこれが込み盡してゐる、目先假りに突發株價はあらゆる材料を織込んで現在のゐるといふ現はれである、現在の時局に處するだけの肚が出來ない、これはとりも直さず未曾有

彈明照

內外的に材料は多事多端であるが相場はこれを尻目にやゝもすれば上向かんとする形勢だそれが日本の對米態度が强硬であればあるほど相場は高くて人氣は頗る明朗である▲これは國民の決戰體制に完璧せりといふ人氣の現はれとみたい▲人氣が悪材料を控へてゐながら相場は逆に高いとあつては強氣見込みもならないわけであるが▲いつの場合も同じであるが材料が相場の上に反映することはその間多少の曲折はあつてもずつと早い▲現在の市況にもこれが當て嵌まると思ふ▲過般の新東株の百圓大臺門割れは對米關係の最悪狀態を現はしたものである▲今懸案の日米交渉が不幸にして決裂したとしてもおそらく下げ餘地が乏しい▲むしろ逆効果がありはしまいか

交渉は素より双方の意見が一致してこそはじめて成立するものであるが、目下の日、米會談はまさに決裂の危機に直面してゐるといよう、米財界の觀測も會談の前途に對する悲觀論濃厚で米貨邦價市況は若干の低落を示したほどである、繼つてこれを反映したわけか株式市場はどうであるか、前日急騰したあとをうけたゝめ若干の底意は依然頑強さを失はない、實物は利喰以外の新規賣物に押され氣味ではあるが乏しい、從來の場面であれば相當ざはつくはずだが、それが見當ら

集中せんとする振合ひが現はれる賣方は依然として消極的な不安材料を待みとして積極的に賣込んであるが一方買方は今日までの經過において惡材料は殆ど消化し盡しいよ〳〵帝國の鐵石の決意をもつて既定方針に邁進する段取りが出來た以上國運の興隆を目標に買進む外なしとし、最早安材料に困しない態度の下に徐々に買方針を樹てゝゐる、殊に年末相場を千載一遇の機會として大半は實物を狙つてをり、現在の取組狀態では嫌り合が利き易い、たゞ仕手の玉の出具合が分割され勝ちではあるが、一旦動き出せば相當面白い場面が想像される

實物　區々

目立つて安い物もないが總じて二四十錢方の高低區々であつた、目先人氣株に買氣が一段とつまればこの一角にも買氣が移行して來るものと思はれるが、さもなくば保合範圍の小高下を繰返すものと見られる、主なる出來値左の如し（單位十錢）

高周波四八、二▲朝鮮石油五四、〇▲同新一五、四▲龍工新二六、五▲朝鮮段革七〇、〇▲同新三八、〇▲滿富々新二六、四

生糸　引緩む

【横濱電話】國際情勢はいよ〳〵緊迫化して來たが、內地株式の强調に氣迷狀態を示し、賣買ともさしたる商內なく期近保合つたが、長期物は五、七錢方下押し先物十五圓三十七錢と五錢方引緩んだ

債券市況　全國的に需要增進

氣配は依然としてしつかり保合待避で特に變化はないが、十二月に入つて全國的に需要增進の一途を辿ることゝ見られるが、一般の當與文給には少し早いから月央から月末にかけて相當な動きを見せるだらう、なほ新債券貯蓄廿五回及び報國十一回の全鮮割當は三百五十萬であるが、賞與月で官廳は素より各會社工場も競つて賞與の一部に充當してゐるから多少の不足を生ずる見込、賣出初日の景氣は素晴らしく良好であつた

◇割引債券（廿圓券）（單位錢）
一回一六三五　二回一五九七　四回一五〇五
五回一四四四　六回一四三　七回一四三
八回一三〇四　九回一二〇四　十回一二一〇
十一回一〇一九　十二回一〇一七　十三回一〇五八
◇復興債券（十圓券）
一回一〇〇一　二回一〇九四　三回一〇九八
四回一〇九六　八回一〇八　九回一〇八五
十回一二五　十一回一二一
◇復興債券（五圓券）
五回九七　六回九八　七回九四
八回九四　九回九〇　十回九一
◇勸業債券（十圓券）
八回一〇二　九回一〇三　十回一〇八
十一回一〇二　十二回一〇一　十三回一〇五
◇貯蓄債券
四回一〇〇　五回一〇〇

東京國債賣物（單位）（日本勸業證券京城支店調）

甲號五分利公債　一〇〇　甲三分半利　　　二十五年物
一回四分利公債　一〇一、二〇　二十年物
二回四分利公債　一〇一、八〇　佛貨四分
十九年物　――　米貨五分

海外經濟情報

英貨邦債低落　【ロンドン一日發】イギリス財界では日、米會談の前途に對して當初から希望を懐いてゐたが、本日全く見込みのないことが明かにされ、皇軍のビルマルート爆撃再開の報が傳へられたので悲觀的觀測が有力となつて株式市場は警戒裡に手控へられて保合を續けてゐたが、さすがに本邦公社債類は一乃至二ポンド方の下落を見た、即ち英貨公債五分利附および六分利附はそれ〴〵二ポンド半安、第一回四分債は三ポンド安の十八ポンドに低落した、これに對し支那債は保合つたが、滿洲國債がそれ〴〵二ポンド安を示したのは注目を惹いた

米棉引緩む　【ニューヨーク一日發】極東情勢の不安を眺めて商內閑散、相場は上値に傾いたが、全般的には引續き賣り一巡の末、小幅ながら高値を示した

印棉落付き　【ボンベイ一日發】初め警戒賣りに安かつたが、引際嫌氣の強調に連れて思惑買ひに局面は持直した、引際は落付きを示した

勝繼戰　本社選抜四十棋士

第四回（齋藤八段一局勝一局目）（圖は前局五三銀迄）

香落八段　齋藤銀次郎
平手七段　宮松關三郎
持時間各六時間　消費時間 △1.41分 ▲1.15分

▲三六歩 6 △同歩 2
▲同飛 △四四銀
▲三七桂 4 △三五歩 1
▲二六飛 3
▲四五步 7
▲四六銀
▲五六步 11

持駒　齋藤氏　歩

九	八	七	六	五	四	三	二	一	
香			金				桂	香	一
	王	銀				金	角		二
歩	歩	歩	歩	銀	歩			歩	三
						歩	銀	飛	四
				歩		歩	歩		五
	歩		歩	銀	歩				六
		歩		金			歩		七
	歩	角	玉						八
香	桂		金				桂	香	九

持駒　宮松氏　歩

四、五筋奪還

觀戰記　金易二郎

流石に巧妙な宮松君は、敵の占據した四、五筋を奪還すべく、大きな眼玉を盤上に注いで金銀を盛り上げて行く。

「えい、やつて見ろ」と、六分、宮松君は力を入れて三六歩と突き上げた。「桂の活用」これが直ちに得策なる作戰であつた。先手の四五筋の優位が齎されたが、それから四五筋の優位が微妙に描かれて、右翼の爭ひ、我方有利なりの讀みに進んだのであらう。

「弱つたなあ……」と、齋藤八段は額から顎にかけて脂が滲み出して來る。

「桂を跳ねられては（四五桂を指す）たまらぬ」齋藤君は三五歩と受けて、宮松氏は再び三六、思ふにこゝで「二六飛から一三歩」を考へたのであらう、これも有力な一方法と斷じ記憶に殘つた。（本日の指手の圖）

齋藤君は勿體を觀念して六二角と出た下手、下手有利を思ふ局面に展開してゐる。

木村名人講評

下手三六歩で桂を活躍しつゝ四筋に强烈な攻撃を試み、四六と失地を回復して自然に敵の五五歩を無力に陷らしめるなど好手順であつた。然し欲をいへば四五歩の所は八六角と出たかつた。これなら敵は恐らく應手に窮したと信ずる

上手四四銀は鬼頭角道を切られるが、三五歩の必要に迫られる。

（新川紹介）

▲讀易活發音練習（內藤好文著）高等學校初年級、一般の初學者同志として編んだものである、故に音聲記號は勿論のこと、同時にカナをも併用し覺え易く記述してゐる（五十錢、東京・牛込・西五軒町、大學書林）

▲大國史實談―第一、二卷（北原泰次郎著）我々が常識として心得て置くべき歷史的な事實ならびに特に尊重すべき國民的美談を收録して解り易く鮮やかに書き綴られてゐる、各一圓二十錢、東京・京橋・銀座西、實業之日本社

▲電氣通信術（北城孫八著）現在唱へられてゐる電氣通信所とは趣を異つた觀を述べてゐる、考案者が著者であるだけに體系的に述べて趣旨も徹底してゐる（七十錢、東京・芝・田村町一町目、テキストビル內、ラヂオ科學社）

▲世紀の壽話（林信一著）刹那は決して野心的作品ではなく、それかと云つて無理矢理に書かれた作品でもない、唯今の時勢においてしまつた事柄に、作者が自らも何から書かずにはゐられなくなり、それが自然に一篇の小說となつたものと言へよう。創作技法から觀れば「詩人」から再出發した魔女作品群だけに牛硬さと生硬は免かれない、しかし妙に作中事件の呼吸が生々として心を惹くのである（一圓七十錢、東京本郷・本郷三丁目、弘學社）

▲佛印の動向と南方圈（賀川勝太郎著）我が南方圈の一環である佛印の實相を究めてゐる、簡單ではあるが要領よく纏めてある「佛印」の概略を知るによき資料（三十五錢、東京・京橋・銀座七丁目、日本同盟社）

▲ファシズム叙本（米谷隆三著）廿世紀體制の先驅者とも云ふべきファシズムは、現代の轉換期にどんな役割を演じ、且つ果さんとしつゝあるか、本書はイタリーを形づくるファシズムの正體を語りその源動力と組織とを心持くまで解明したものである（一圓六十錢、東京・京橋・銀座西、實業之日本社）

▲新鮮之鑛業（十一月號）（卅錢、全北・益山・裡里邑、朝鮮之鑛業社）

木谷・吳等七段に

新鋭五・六段陣が對抗　＝團體と個人優勝の興味＝

◇非常時局下の健全娛樂として、本社では十人拔大棋戰、無敵勝繼戰により將棋界の二大棋戰を再編成し、トーナメント式に優勝を決せしめる六段對昭和の怪童丸鈴木初段の二子棋を提供して白熱的喝采を博したが、今回更に、未だ甞て試みられなかつた七段陣對五、六段の對抗大棋戰を實現して、新味溢るゝ圍碁將棋を愛棋家諸君へ贈ることになつた

◇棋界の早曉的存在である至寶木谷、吳はいはずもがな、名門本因坊の名跡と日本選士權獲得の餘勢を驅つて七段に躍進した俊才の雄瀨越山を網羅して、世紀に誇る棋院七段陣と、無敵勝繼、前田、村島を總帥とする五、六段陣の對抗こそ、古豪と新銳、技と力の熱闘であり、凡ゆる意味で日本棋界の最高水準を示現するものとして興趣盡きざるもの あるを疑はない

◇錦上更に花を添ふべきは個人優勝制の設定で、これは對抗戰の圈選により團體對抗の勝者を再編成し、トーナメント式に優勝を決せんとするもので、興味は正に倍加されるであらう、どまれ七段陣がその貫禄にものをいはすか、新銳五、六段陣よく挑切るか、更に五六、七段を通じて誰が個人優勝の月桂冠に輝かれるか、棋道報國に競ふ名棋士のその一石毎に火を吐き、嵐を呼ぶであらう、絶大の御期待を乞ふ次第である、出場棋士左の如し

◇七段陣　瀨越憲作、加藤信、木谷實、岩本薫、吳清源、小野田千代太郎、橋本宇太郎、關山利一、久保松勝喜代、鈴木爲次郎

◇五・六段陣　前田陳爾、藤澤庫之助（以上六段）福田正義、村島誼紀、篠原正義、長谷川章、島村利博、高川格、中川新、坂田榮男（以上五段）

株式（二日）

朝取短期（寄付・大引・高値・安値）

銘柄		寄付	大引	高値	安値
朝新	前	[illegible]	[illegible]	[illegible]	[illegible]
大新	前	[illegible]	[illegible]	[illegible]	[illegible]
東新	前	一〇八・八	一〇八・八	一〇八・九	一〇八・四
東新	後	一〇六・二	一〇八・八	一〇八・八	一〇六・四
鐘紡	前	[illegible]	[illegible]	[illegible]	[illegible]
同新	前	八〇・〇	八〇・〇	八〇・〇	七九・五
同新	後	七九・七	七九・七	七九・七	七九・五
滿業	後	[illegible]	[illegible]	[illegible]	[illegible]
弘中	後	[illegible]	[illegible]	[illegible]	[illegible]
新新	後	[illegible]	[illegible]	[illegible]	[illegible]
高周波	後	四八・二	四八・二	四八・二	四八・二
岩村	後	[illegible]	[illegible]	[illegible]	[illegible]
ソチツ	後	[illegible]	[illegible]	[illegible]	[illegible]
商船	前	[illegible]	[illegible]	[illegible]	[illegible]
新	後	[illegible]	[illegible]	[illegible]	[illegible]

朝取算定と日步

銘柄	算定	日步	代引
朝新	三一・〇〇	六	一二〇
大新	七〇・〇〇	二	一八〇
東新	一〇八・〇〇	逆一六	不一〇四
鐘新	一四三・〇〇	四	四一〇
同新	八〇・〇〇	一〇	二〇
滿業	六四・〇〇	六	八〇
弘中	四一・〇〇	逆二	不一〇
高周波	四八・四〇	二	六〇

朝取短期建玉表

銘柄	賣方	買方	建玉數
朝新	二	二	一
大新	一〇	一三	一二〇
東新	二三	四	一九・五〇
鐘新	一〇	一〇	一〇〇
同新	九	一〇	一八〇
滿業	二	三	一〇
高周波	八	一四	一三〇
弘中	二	二	二
短期	二一・九四〇枚累計		一二・九四〇枚

大株長期・大株短期・東株長期・東株短期・東株短期喰合・現株仲値（二日午前十一時現在調）

[illegible]

商品（二日）

△横濱生糸　前場十二限　一節寄　一二六二錢　二節引
一　限　一四一〇　一四一〇
二　限　一四三〇　一四三〇
三　限　一四三〇　一四三〇
四　限　一四六〇　一四六〇
▲現物最優等　一節寄　一四〇〇圓
後場十二限　一四〇〇
二　限　一四〇〇
四　限　一四〇〇

外電（二日）

スチール株　[illegible]
アナコンダ　[illegible]
米　棉　[illegible]
印　棉　[illegible]

金融

日銀帳尻（一日）
發行高　[illegible]
預金高　[illegible]
貸出高　[illegible]
鮮銀帳尻（一日）
發行高　[illegible]

公社債・株式・賣買・引受・募集
東亞公債
貯蓄報國
川島屋證券 京城支店
黃金町朝取二階　電話本局②一四〇七・六八三八・八二八三・八三八九

投資信託！！
多數の投資家が資金を持寄り之を一纏めにして專門家の指導の下に最も能率的に投資しようといふ仕組です。年五分見當の配當と期限滿了の節は運用した利益も分配されます。大藏省の監督をうけ且證券は信託財産として法律上特別の保護が與へられてゐます。
一口五百圓、期間五年　＝說明書贈呈＝
京城府黃金町二丁目　野村證券京城支店

鮫島產婦人科　醫學博士　鮫島義雄
電本一六二八　京城本町三ノ一六

隣組共同の內職に成功
簡單な內職で一戶當り一ケ月三四十圓の收入を得てゐる體驗初め數種發表！　一億皆勞の今日、お國のお役に立ち、しかも家計を助け、貯金が出來るので大評判！
婦人俱樂部十二月號
この外洋裁特輯、編物特輯、重寶な賣物大型紙、重要記事澤山賣切迫る。卽刻書店へ！
定價五十錢

安いこの株も
大衆小資金の活用で國家産業の推進力たり得て、又自己資產の高度利殖唯一の途となる
是非一度御相談を乞ふハガキにて御申込次第御說明致します
京城黃金町　白井證券取引店

朝鮮取引所實物取引員　三和株式現物店
御紹介次第調査回答
京城府明治町一丁目　電話本局② 6101・6102・6103・6104・6105・6018

朝取一般取引員　有價證券現物賣買
山本源作商店
京城府明治町一丁目　電話代表②五一九一番　滿洲山源證券株式會社　奉天加茂町八號

證券報國
二田原商店
朝取一般取引員　京城府黃金町二　電話②五一〇七

國運飛躍の秋　前進あるのみ　臨戰下の投資
大原證券　京城府明治町二丁目　電話本局②代表五三一三

株式現物短期
東亞證券
朝取一般取引員・京城黃金町二　電話代表本局②五一六一

株　株
朝鮮取引所證券取引員
大　マルダイ取引店
京城府黃金町二ノ一九九　電話②3536・6534・4907・7081

ニキビに　とりきひ　美顏水
ニキビ吹出物に　よく効くので評判の藥です！
美容藥としても　この藥はまた優秀な美容藥としても廣く賞用されてゐます
蚊南京虫家ダニ等にさゝれた時！　この藥を一寸つけますと、不愉快なカユさが止りアトがオデキになる心配がないので家庭藥としても重寶です。
N.11―109

胃腸・榮養・脚氣　錠劑　わかもと
東京 わかもと本舗　支社 大阪・福岡・京城・奉天・北京・濟南・上海・漢口
二百錠 一圓六十錢　五日量 三十錢（地方により協定價格にて販賣）
W II 2―17

胃拡張と胃下垂
組織細胞賦活
消化遲滯、胃部膨滿感、食慾不振に加へて不眠倦怠等の神經障碍を伴ふ胃筋弛緩症にわかもとを！
本劑は同化性VBと消化酵素に富み、獨特の細胞賦活作用を發揮し、衰弱した胃筋を組織的に緊張せしめますから、胃擴張や胃下垂を原因的治癒に導き、消化力を活潑にし食慾を昂め、神經障害をも消退させます。

特許・鉄管接手界の革命品
ヤマグチジョイント
釜山府本町二　朝鮮總販賣元　迫間商店　電話2817番

毛をはやす新療法
毛がハエヌ毎日人知れず御心配の方やマユゲが薄く生際のワルイ方や若ハゲ薄毛、無毛等でお困りの方は今スグ毛をハヤシたき所を書いて御手紙下さい。誰にもワカラヌ樣に自宅でフシギに毛がハエル良藥をタダで秘密にお知らせ申上ます
豐橋市西八丁一　森下みや子

この
二基スルホンアミド純正劑
日染錠　ポレオン
◇醫界の定說　化膿菌に對する化學療法に二基ズルホンアミド劑が奏効適確であることは既に醫界の定說です。
◇治療の要諦　近時各種のズルホンアミド劑が簇出してゐる際其撰定に當つては化學的純度高きものを採ることが治療の要諦と申すべきです。
◇ポレオン「日染」　ポレオン「日染」は二基ズルホンアミド劑の純正品にして單に內服に依り左記諸疾患に對し短期間に奏效するを特徵とします。
適應症　化膿性婦人科疾患　中耳炎　丹毒　扁桃腺炎　其他あらゆる化膿性疾患
包裝　二〇錠　一〇〇錠
NISSEN
製造發賣元　日本染料製造株式會社　大阪市此花區春日出町
一手販賣元　株式會社稻畑商店　大阪市南區順慶町二丁目
P―127

肺炎・感冒に
デルモライツ
30分でよいしっぷ藥
在來の濕布は皮膚を長時間覆ひ塞いで皮膚呼吸その他生理作用に有害です
デルモライツは濕布時間僅か卅分で獨特の免疫生物學的作用を發揮します
デルモライツは迅速に充血を去り熱を下げ疼痛を除き炎症を輕快にします
適應症　肺炎・感冒・氣管枝炎　咽喉カタル・扁桃腺炎　肺門淋巴腺炎・肋膜炎　神經痛・關節炎・腰痛等
いるだけ溶いて使へる粉末劑
末粉　一〇〇瓦一圓　二五〇瓦二圓　五〇〇瓦三圓
株式會社　藤澤友吉商店　大阪市東區道修町・東京市日本橋區本町・京城府西小門町・大連市大和區加茂町
D1680